Studienmaterial

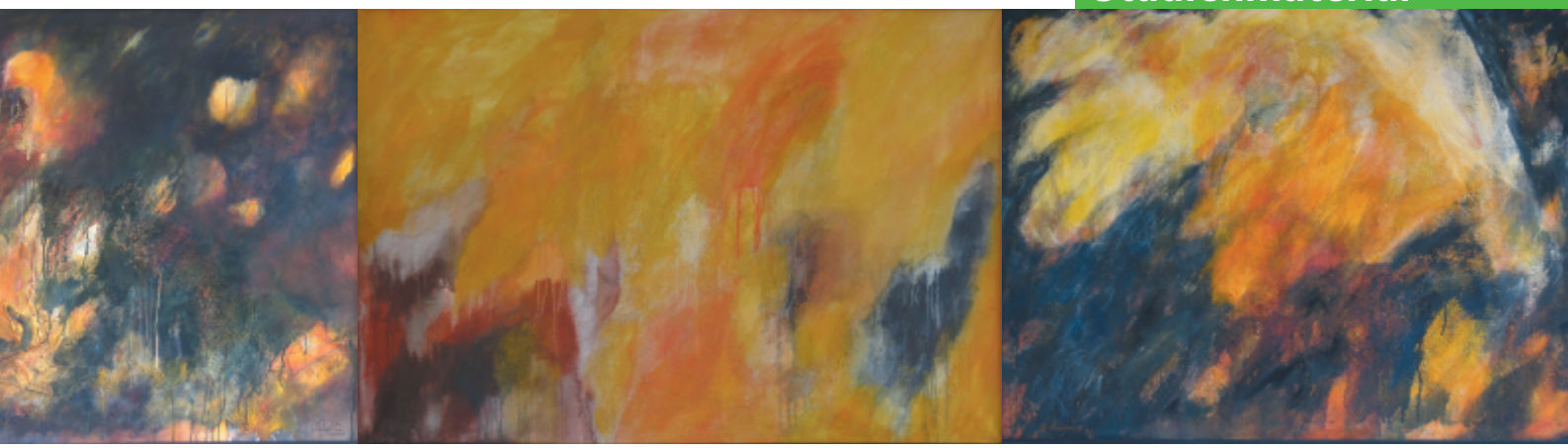

Einführung in das wissenschaftliche Arbeiten

Wissenschaftliches Arbeiten | SQL301

Prof. Dr. Torsten Olderog und Dr. Alexander Hermenau,
aktualisiert von Prof. Dr. Ulrich Kreutle

AKAD

Einführung in das wissenschaftliche Arbeiten

Wissenschaftliches Arbeiten

Einleitung und Lernziele 3

1 Wissenschaftliche Vorarbeit 6
1.1 Recherche und Materialbeschaffung 6
1.1.1 Bedeutung der Recherche 7
1.1.2 Suchstrategie und Klassifikation der recherchierten Literatur 9
1.1.3 Bibliografien 15
1.1.4 Zeitschriftenbibliografien 17
1.1.5 Websuchmaschinen 20
1.1.6 Volltextdatenbanken 24
1.1.7 Bibliotheken 26
1.2 Lektüre 28
1.2.1 Allgemeine Lesetechniken 29
1.2.2 Lesen wissenschaftlicher Texte 30
1.2.3 Quellen und Erkenntnisse dokumentieren 33
1.3 Zitierweise und Quellenangaben 35
1.3.1 Techniken der Zitierweise 35
1.3.2 Anforderungen an Quellenangaben 41
1.3.3 Abbildungen und Tabellen 55
1.3.4 Grundlagen zum wissenschaftlichen Schreibstil 58

2 Wissenschaftliche Hauptarbeit 62
2.1 Erscheinungsformen von wissenschaftlichen Arbeiten 62
2.2 Wissenschaftliche Arbeiten bei der AKAD University 62
2.3 Rahmenbedingungen für wissenschaftliche Arbeiten an der AKAD University 64
2.4 Aufbau einer wissenschaftlichen Arbeit 68
2.4.1 Gliederung und Inhaltsverzeichnis 68
2.4.2 Einleitung 74
2.4.3 Grundlagen 78
2.4.4 Hauptteil 81
2.4.5 Schluss 83
2.4.6 Bewertungskriterien für wissenschaftliche Arbeiten 85

3 Wissenschaftliche Nacharbeit 88
3.1 Lektorat 88
3.2 Layout 92

Zusammenfassung 94
Antworten zu den Kontrollfragen 97
Literaturverzeichnis 106
Stichwortverzeichnis 109

Copyright
AKAD Bildungs-
gesellschaft mbH

Telefon:
(07 11) 8 14 95 - 0
Internet:
http://www.akad.de

Alle Rechte vorbehalten.
Jede Verwertung
außerhalb der Grenzen
des Urheberrechtsgesetzes
ist ohne Zustimmung
der AKAD unzulässig
und strafbar. Das gilt
insbesondere für
Vervielfältigungen,
Übersetzungen,
Mikroverfilmungen und
die Einspeicherung und
Bearbeitung in
elektronischen Systemen.

Einleitung und Lernziele

Liebe Studierende,

herzlich willkommen zum Studienbrief *Wissenschaftliches Arbeiten*. In diesem Studienbrief möchten wir Ihnen die Grundlagen zum wissenschaftlichen Arbeiten vermitteln. Wissenschaftliche Arbeiten im Rahmen des Studiums sind an sich schon anspruchsvoll genug und es ist äußerst ratsam, die Grundlagen zum wissenschaftlichen Arbeiten aus dem Effeff zu beherrschen. Wenn Sie das im Folgenden Angebotene verinnerlichen, werden Sie sehen, dass Wissenschaft aufregend ist und viel Spaß und Freude macht, nicht zuletzt dann, wenn Sie mit Ihrem Projekt gute Fortschritte machen.

Bevor Sie eine eigene wissenschaftliche Arbeit schreiben können, müssen Sie in den wissenschaftlichen *Diskurs* einsteigen. Wissenschaft ist nämlich im Wesentlichen Teamarbeit. Das bedeutet, dass vorhandenes Wissen aufgegriffen und kritisch weiter verwendet wird. Soll dieser Einstieg in den Diskurs gelingen, muss zunächst der Stand des Wissens auf einem Gebiet recherchiert werden.

Die wichtigsten Orte, an denen man nach wissenschaftlichen Quellen recherchieren kann, sowie die wichtigsten Instrumente, mit denen die Suche durchgeführt werden kann, werden im *Kapitel 1 Wissenschaftliche Vorarbeit* des Studienbriefs vorgestellt. Ferner werden Sie damit vertraut gemacht, was alles bei einer Recherche zu beachten ist und wie diese sinnvoll vonstattengehen kann.

Der Prozess des wissenschaftlichen Arbeitens läuft auf das Erstellen einer wissenschaftlichen Arbeit hinaus. Wissenschaftliche Arbeiten im Rahmen Ihres Studiums können hierbei sein:
– ein Assignment;
– ein Projektbericht oder
– eine Diplomarbeit beziehungsweise eine Bachelor- oder Masterarbeit.

Der Abschnitt „Lektüre“, der eng mit der Recherche zusammenhängt, beschreibt Techniken und Tipps zum effizienten Lesen derjenigen Texte, die für Ihre Arbeit vielleicht zu bedeutenden Quellen werden.

Der letzte Abschnitt des ersten Kapitels widmet sich dem Thema „Darstellung“. Schließlich geht es nicht um das Lesen der Texte anderer, sondern um Ihre eigene wissenschaftliche Arbeit. Wie zitiere ich richtig? Wie habe ich Tabellen und Abbildungen zu gestalten? Und vor allem: Wie schreibe ich wissenschaftlich? – Das sind die in diesem Abschnitt zentralen Fragen.

Das als „Wissenschaftliche Hauptarbeit“ bezeichnete *Kapitel 2* geht auf den Aufbau der wissenschaftlichen Arbeit ein.

In *Kapitel 3*, das diesen Studienbrief abschließt, geht es um die Phase der „Wissenschaftlichen Nacharbeit“. Hier wird insbesondere auf das Lektorat eingegangen. Typische Fehlerquellen und Verbesserungspotenzial werden aufgezeigt, sodass Sie Ihrem Lektorat von Anfang an eine bestimmte Richtung zuweisen können. Ein gut durchgeführtes Lektorat kann Ihre Arbeit auf ein neues Qualitätsniveau befördern, eine Möglichkeit, die Sie nicht auslassen sollten.

Durch Bearbeitung dieses Studienbriefs erlernen Sie
- die *Gestaltungsmöglichkeiten der Recherche* (u. a. den Fragen folgend: „Wonach suche ich?“, „Wo suche ich?“, „Wie organisiere ich die Suche?“);
- *Lesetechniken*, mit denen sich wissenschaftliche Texte erarbeiten lassen;
- *wissenschaftliche Darstellungsarten* (insbesondere hinsichtlich der Wissenschaftssprache und des ihr eigentümlichen Funktionalstils) und *formale Kriterien* (richtiges Zitieren);
- den Aufbau und die Gliederung zur *korrekten Gestaltung* von wissenschaftlichen Arbeiten sowie die Anforderungen an die einzelnen Glieder;
- die sinnvolle Durchführung eines *Lektorats* und die damit verbundenen Verbesserungschancen.

Über die Autoren dieses Studienbriefs

Prof. Dr. TORSTEN OLDEROG studierte an der Christian Albrechts Universität zu Kiel Betriebswirtschaftslehre quantitative Richtung mit Schwerpunkten auf Marketing und Rechnungswesen sowie Statistik und Ökonometrie. Im Anschluss ging er an den Lehrstuhl für Unternehmensführung und Unternehmensentwicklung an der Privaten Universität Witten/Herdecke. Seine dortigen Forschungsergebnisse publizierte Prof. Dr. Olderog in verschiedenen namhaften wissenschaftlichen Magazinen. Die Promotion schloss er 2003 mit dem Prädikat „summa cum laude“ ab. Nach Abschluss seiner Promotion arbeitet der Autor als selbstständiger Unternehmensberater mit den Tätigkeitsschwerpunkten Marketing und Unternehmensgründung. Gleichzeitig übte er einen Lehrauftrag an der Hochschule Bremen aus. Seit Oktober 2004 ist Prof. Dr. Olderog an der AKAD Hochschule in Pinneberg Inhaber des Lehrstuhls für Marketing. Von Januar 2007 bis Januar 2010 übernahm er überdies das Prorektorat der Hochschule.

Dr. ALEXANDER HERMENAU studierte an der Sorbonne in Paris französische Kultur- und Literaturgeschichte. Er setzte sein Studium in Verbindung mit Germanistik und Philosophie an der Technischen Universität in Berlin fort. Es folgten Auslandsaufenthalte zu Studienzwecken in Italien. Sein Studium beendete Dr. Hermenau mit Promotion an der Ruprecht-Karls-Universität zu Heidelberg. Er dozierte an unterschiedlichen Bildungsinstituten, darunter auch an der Schiller University in Heidelberg. Der Autor lebt und arbeitet in Hamburg als selbstständiger Unternehmensberater mit den Schwerpunkten Content- und Knowledgemanagement. Seit März 2008 ist er wissenschaftlicher Mitarbeiter und Dozent an der AKAD Hochschule in Pinneberg.

Prof. Dr. rer. pol. ULRICH A. KREUTLE studierte an der Eberhard-Karls-Universität in Tübingen. Im Erststudium schloss er die Fächer „Betriebswirtschaftslehre“, „Volkswirtschaftslehre“ und „Wirtschaftsgeschichte“ mit dem ersten Staatsexamen ab. Im Zweitstudium absolvierte der Autor das Studium zum Diplom-Kaufmann mit den Schwerpunkten „Unternehmensführung“ und „Marketing“. Die Promotion erfolgte ebenfalls an der Eberhard-Karls-Universität in Tübingen bei Professor Dr. Karl-Erich Born und Professor Dr. Franz X. Bea mit einer Untersuchung der Marketingkonzeptionen deutscher Unternehmen. Im Anschluss an die Promotion arbeitete der Autor als selbstständiger Unternehmensberater für kleine und mittelgroße Unternehmen. Seine Erfahrungen aus der Beratung gab er als freiberuflicher Dozent an verschiedenen Fachhochschulen, Berufsakademien und Weiterbildungsinstituten weiter. Der Autor war von November 2000 bis Ende 2014 hauptamtlicher Fachbereichsleiter für allgemeine Betriebswirt-

schaftslehre an der AKAD-Hochschule Stuttgart sowie Studiengangsleiter für den Bachelor of Arts. Seit 2015 ist er wieder als Unternehmensberater und selbständiger Dozent tätig. Seine Forschungsschwerpunkte liegen auf den Gebieten „Nachhaltigkeitsmanagement“, „Dienstleistungsmanagement“ sowie „Innovative Formen der Erwachsenenweiterbildung“. Er hat bereits eine Reihe von Studienbriefen für die AKAD University und für die DIHK-Gesellschaft für berufliche Bildung mbH Bonn verfasst.

1
Wissenschaftliche Vorarbeit

„Aller Anfang ist schwer“. Dies gilt auch für das wissenschaftliche Arbeiten, für das eine Reihe von Voraussetzungen erfüllt sein muss. Vorzustellen sind hierfür drei Tätigkeitsbereiche, die für das wissenschaftliche Arbeiten wesentlich sind: Erstens die Recherche und Materialbeschaffung, zweitens die Lektüre und drittens die Darstellung.

Bei der *Recherche und Materialbeschaffung* begeben Sie sich auf die Suche nach dem für Ihre Arbeit relevanten Material. Wissenschaftlich zu arbeiten heißt nämlich, sich gewisser Hilfsmittel zu bedienen. Was sind das für Hilfsmittel? Wo finde ich sie? Wie sollte ich mich ihrer bedienen? – Diese Fragen stehen im Mittelpunkt des Abschnittes 1.1 „Recherche und Materialbeschaffung“.

Bei dem, was Sie in der Recherche zusammengetragen haben, wird es sich überwiegend um Texte handeln. Der nächste Schritt, der nun folgen muss, ist die *Lektüre* dieser Texte. In der Recherche erfolgte die Auswahl nur per Grobeinschätzung, um überhaupt an die Materialien zu gelangen, die eventuell wichtig für Ihre Arbeit sind. Nun heißt es, durch die Lektüre der Materialien tiefer in das Thema einzusteigen. Hierzu stellen wir Ihnen in Abschnitt 1.2 Formen und Techniken vor, die Ihnen hilfreich sein können.

Letztendlich läuft dies alles auf eines hinaus: Das Schreiben eines eigenen Textes, wobei die gelesenen Quellen nun auch zur Anwendung kommen. Wissenschaftlich zu schreiben will gelernt sein. In Abschnitt 1.3, der sich nicht nur aufs Schreiben bezieht, sondern generell aufs wissenschaftliche *Darstellen*, finden Sie Regeln und Tipps, die Ihnen das Schreiben erleichtern können.

1.1
Recherche und Materialbeschaffung

Die folgenden Abschnitte beschäftigen sich mit der Recherche im Rahmen von wissenschaftlichen Arbeiten. Sie sollen Ihnen einen grundlegenden Einblick in die Arten von Quellen geben, die Sie für Ihre eigene Arbeit heranziehen können.

Im ersten Abschnitt geht es zunächst um die Bedeutung der Recherche. Nach der Lektüre werden Sie verstehen, warum die Recherche auch in engem Zusammenhang mit der Ausgestaltung des Themas steht.

Im Anschluss soll anhand einer Klassifikation der Literatur beschrieben werden, welche unterschiedlichen Quellenarten es gibt und was von der jeweiligen Gruppe zu erwarten ist. Dies ist besonders hilfreich, weil bei einer wissenschaftlichen Recherche anfangs noch nicht genau bekannt ist, was sich hinter einem Text beziehungsweise einem Titel verbirgt. Durch die Klassifikation und die Merkmale der jeweiligen Gruppe kann man einen Text einstufen und ungefähr erahnen, was von ihm zu erwarten ist, ohne ihn gleich ganz lesen zu müssen.

1.1.1
Bedeutung der Recherche

Die Recherche bildet die *Grundlage einer wissenschaftlichen Arbeit*. Sie ist daher von extremer Wichtigkeit für Ihr Studium.

Alle wissenschaftlichen Arbeiten, die Sie im Rahmen ihres Studiums erstellen werden, basieren auf einer gut durchgeführten Recherche. Der Umfang der Recherche steht natürlich in Abhängigkeit zur Art der verfolgten Arbeit. Bachelor-Arbeit, Master-Arbeit und Diplomarbeit etwa verlangen in der Regel eine umfangreichere Recherche als eine elektronische Präsentation oder ein Assignment.

Recherche bedeutet Suche, und zwar die Suche nach bestimmten Materialien. Nach welchen Materialien gesucht wird (und in welchem Umfang), das entscheidet das *Thema* des Projektes. Das Thema zu kennen ist also eine Voraussetzung für den Start in die Recherche. Aber das bedeutet nicht, dass die Recherche das Thema nicht noch etwa verändern oder ihm neue Aspekte hinzufügen kann. Denn auch wenn das Thema der wissenschaftlichen Arbeit etwa durch die Hochschule oder einen Dozenten vorgegeben wird, so bietet es in der Regel doch Interpretations- und Gestaltungsspielraum. Diesen auszufüllen ist auch teilweise Aufgabe der Recherche.

Die Arbeitsabläufe Themenwahl und -ausgestaltung auf der einen Seite und Recherche auf der anderen Seite können sich also durchaus überlappen, wobei eine (erste, vorläufige) Formulierung eines Themas der Recherche immer vorausgehen muss, um diese nicht willkürlich werden zu lassen.

Recherche als Prozess

Ehe auf das Ziel und den dahinter liegenden Sinn der Recherche näher eingegangen wird, sei noch ein Wort zur Recherche als Prozess gesagt. Wie eben erwähnt, überschneidet sich die Recherche mit der vorher angesetzten Themenfindung. Aber auch in die andere Richtung kommt es zu Überschneidungen: Der Prozess des Lesens von Quellen und der des Verfassens der Arbeit werden in der Regel von neuen *Recherche-schüben* begleitet. Der Grund hierfür ist das sukzessive Erkennen der Zusammenhänge, die immer wieder zu neuen Anforderungen an die Quellen führen können. Denn aus jeder „guten“ Quelle lernt man etwas Neues und erkennt auch, was man noch nicht (ausreichend gut) weiß.

Ziel der Recherche

Das Ziel der Recherche besteht darin, *sich in ein Thema nachweislich einzuarbeiten*. Nachweislich heißt, dass die verwendeten Quellen in der wissenschaftlichen Arbeit ausdrücklich benannt und ggf. diskutiert werden. Damit ist es dem Leser der abgeschlossenen wissenschaftlichen Arbeit möglich, selbst auf diese Quellen zurückzugreifen und eventuell gezogene Schlüsse und Thesen nachzuvollziehen. Die Arbeit wird damit prüfbar und, jedenfalls hinsichtlich der Quellen, transparent. Diese Qualitäten sollte eine wissenschaftliche Arbeit unbedingt vorweisen können: *Transparenz und Nachvollziehbarkeit*.

Eine weitere Eigenschaft Ihrer Arbeit muss *Aktualität* sein. Darauf ist bei der Materialsuche bereits zu achten, denn während der Recherche sollen die Weichen so gestellt werden, dass dabei der aktuelle Forschungsstand erarbeitet wird. Die Arbeit mit regelmäßig gepflegten und aktualisierten Datenbanken ist aus diesem Grund unerlässlich. Es reicht also nicht, einfach im Internet zu „googeln“ oder die Internetbibliothek Wikipedia zu nutzen. Auch im Internet gibt es veraltete Informationen.

Produkt der Recherche

Das Produkt der Recherche ist, einfach gesagt, das *Literaturverzeichnis* der jeweiligen Arbeit. Zu Beginn der Recherche, wenn noch unbekannte Titel gesammelt werden, ist das Verzeichnis natürlich noch nicht endgültig. Denn über die endgültige Aufnahme einer Quelle in das Literaturverzeichnis kann man erst entscheiden, wenn man die Quelle durchgearbeitet und entschieden hat, dass sie zu der eigenen Arbeit passt. Solange das Durcharbeiten nicht erfolgt ist und die recherchierten Quellen quasi noch „Terra incognita" sind, spricht man von einer *Ausgangsbibliografie*[1]. Sie ist eine Art dynamisches Arbeitsverzeichnis, ein Rohentwurf für das spätere Literaturverzeichnis. Vor allem aber ist sie eines: Eine Leseliste, die abzuarbeiten ist, nachdem die Materialien beschafft worden sind.

Kontinuität und Teamarbeit

Die Recherche erfüllt im Rahmen des wissenschaftlichen Arbeitens aber noch eine weitere sehr wichtige Funktion. Denn sie stellt so etwas wie *Kontinuität* her. Denn wer wissenschaftlich arbeitet sollte nicht immer ganz am Anfang beginnen und das Rad immer neu erfinden. Er sollte sich vielmehr auf das stützen, was bereits vorhanden und bekannt ist. So ist es beispielsweise nicht sinnvoll, sich der Optimierung eines Datenmodells zu widmen, ohne sich vorher zu informieren, wie andere bei einem solchen Problem vorgegangen sind und welcher Methoden sie sich bedient haben.

Gleichzeitig sichert diese Kontinuität, dass sich Wissenschaften weiterentwickeln können und dass der Bestand des Wissens auf einem Gebiet stetig wächst. Denn würde jeder wieder bei Null beginnen, wäre wissenschaftliches Arbeiten im wahrsten Sinne eine Sisyphusarbeit.[2]

Durch die Verwendung von Quellen und das Recherchieren von bereits Bekanntem wird aus der Einzelkämpferdisziplin eine *Teamarbeit.* Denn jeder wissenschaftlich Tätige ist in höchstem Maße auf die anderen wissenschaftlich Arbeitenden angewiesen, die sich in demselben Fachgebiet oder auch anderen für seine Forschung relevanten Fachgebieten betätigen.

Unter Teamarbeit ist allerdings nicht zu verstehen, dass alle Quellen kritiklos übernommen werden. Vielmehr ist eine ständige kritische Reflexion nötig. Diese bezieht sich einerseits auf die Glaubwürdigkeit der Quelle, denn auch geschriebene Texte können irren oder veralten. Und andererseits muss der Recherchierende fortwährend prüfen, ob die Quelle inhaltlich und fachlich zu seiner Arbeit passt. Denn nichts ist lästiger, als Ausführungen in einer wissenschaftlichen Arbeit zu finden, die zwar nicht zum Thema passen, aber dem Autor irgendwie interessant erschienen.

Daher ist es wichtig, die Recherche zeitlich nicht zu knapp anzusetzen. Eine gute, d. h. gründliche Recherche braucht Zeit und da auf ihr die weitere wissenschaftliche Arbeit beruht, ist sie eine essenzielle Arbeitsphase und Aktivität, die gar nicht wichtig genug genommen werden kann.[3]

---

1 Vgl. ECO, 2007, S. 79 f.

2 Sisyphus war nach Homer ein König von Korinth, der zur Strafe für seine Gier einen Stein mit bloßen Händen einen hohen Berg hinaufwälzen sollte. Dieser rollt jedoch immer wieder hinunter, sodass Sisyphus immer wieder von vorne anfangen musste.

3 THEISEN (2006) etwa versteht die Materialauswertung und das Verfassen der Arbeit als interaktiven Prozess und setzt hierfür 75 % der gesamten geplanten Zeit für die Arbeit an. Vgl. THEISEN (2006), S. 100.

Für das wissenschaftliche Arbeiten sind drei Punkte wesentlich: die Recherche samt Materialbeschaffung, die Lektüre und die Darstellung.

Die Recherche bildet die Grundlage einer wissenschaftlichen Arbeit. Recherchieren heißt, sich gezielt kundig machen über ein bestimmtes Fachgebiet und dessen aktuellen Forschungsstand. Das Produkt der Recherche ist letztlich das Literaturverzeichnis. Zudem wird durch die Recherche die Kontinuität, dass sich Wissenschaften weiterentwickeln können, gefördert. Eine gute und fundierte Recherche benötigt jedoch Zeit.

Warum ist es wichtig, in einer wissenschaftlichen Arbeit die Quellen nachzuweisen? K ⇨ 1

Was bedeutet Recherchieren? K ⇨ 9

Bei der Materialsuche für eine wissenschaftliche Arbeit soll der aktuelle Forschungsstand erarbeitet werden. Deshalb sollten die verwendeten Quellen nicht älter sein wie (kreuzen Sie die richtige Antwort an): K ⇨ 36

a) drei Jahre ☐
b) ca. fünf Jahre ☐
c) ca. zehn Jahre ☐
d) ca. 15 Jahre ☐

1.1.2 Suchstrategie und Klassifikation der recherchierten Literatur

Pro Jahr werden in Deutschland etwa 90 000 Bücher in Form von Erst- oder Neuauflagen auf den Markt gebracht. Daneben erscheinen immer mehr E-Books und Hörbücher. Natürlich geht ein Großteil dieser Publikationen auf das Konto der Belletristik. Auch Übersetzungen und Lizenzausgaben spielen eine große Rolle. Trotzdem wird damit auch der wachsende Umfang an Publikationen zu verschiedensten Forschungsgebieten deutlich (https://www.boersenverein.de/de/portal/Buchhandel/158352, Zugriff am 19.6.2017). Experten schätzen mittlerweile, dass sich das Wissen weltweit alle acht bis zwölf Jahre verdoppelt, mit kürzer werdenden Halbwertszeiten. Allein zum Stichwort „wissenschaftlich arbeiten“ lassen sich per Google innerhalb von 0,45 Sekunden über 51 600 Suchergebnisse finden (https://www.google.de/search?q=%22wissenschaftlich+arbeiten%22&ie=utf-8&oe=utf-8&client=firefox-b&gfe_rd=cr&ei=rKhHWa2-JPIOT8Qec7Y3YCg, Zugriff am 17.6.2017). Bei der Suche nach Quellen muss also strukturiert vorgegangen werden. Dazu ist eine Suchstrategie hilfreich und der Gebrauch von Klassifikationen sinnvoll.

1.1.2.1 Mögliche Suchstrategien

Suchstrategien helfen dabei, das Suchfeld einzugrenzen. Dazu muss man wissen, wonach man eigentlich sucht. Grundsätzlich gibt es zwei Möglichkeiten:

– heuristische Suchstrategien und
– eine systematische Recherche.

Um die Nadel im Heuhaufen, also die für das eigene Thema relevanten Publikationen, zu finden, lassen sich sogenannte heuristische Suchstrategien einsetzen. Dabei beginnt man ganz pragmatisch, indem man sich von allgemeinen Suchbegriffen zu spezielleren vorarbeitet. Ein erster Einstieg sind also bekannte Lehrbücher aus dem Bereich des zu bearbeitenden Themas oder Überblicksartikel. Auch die Lerneinheiten der AKAD zu den einzelnen Modulen bieten mit ihren Inhalten und Quellenangaben einen guten ersten Einstieg in eine Thematik. Ideal ist es, bei dieser Recherche einen sogenannten „State of the Art"-Artikel zu finden, der die neuesten Sichtweisen und Entwicklungen im relevanten Forschungsbereich beschreibt. Solche Artikel sind häufig in Handbüchern, Handwörterbüchern und fachspezifischen Lexika zu finden. Wie bei einem Schneeballsystem ist es dann möglich, auf der Basis dieser ersten Rechercheergebnisse konkretere Suchbegriffe zu identifizieren und weitere Publikationen zu entdecken.

Der große Vorteil dieser Vorgehensweise ist, dass man viel Literatur in kurzer Zeit findet. Allerdings muss diese Masse natürlich auch gelesen und bewertet werden. Ein zweites Problem ist, dass bei dieser Vorgehensweise eher ältere Publikationen gefunden werden. Auch die Gefahr einer etwas einseitigen Sichtweise kann dabei auftreten, denn Autoren, die sich wechselseitig zitieren, dürften eine eher homogene Meinung haben.

Bei einer systematischen Recherche nimmt man einen präzisen und eher engen Suchbegriff als Ausgangspunkt der Recherche her. Genauso gut lässt sich die Trefferquote einschränken mit der semantischen Methode. Hierbei werden zwei oder drei Suchbegriffe gemeinsam als Ausgangsbasis verwendet. Über Kataloge von Bibliotheken oder Datenbanken wie EBSCO oder Scholar werden dann Publikationen zu den betreffenden Suchbegriffen ermittelt. Solche Datenbanken sind teilweise jedoch kostenpflichtig oder auf bestimmte Themenbereiche beschränkt.

Neben der Verwendung einer Suchstrategie ist der Gebrauch von Klassifikationen sinnvoll, um sich in der Fülle an wissenschaftlicher Literatur zu orientieren. Diese Fülle an einsetzbarem Schrifttum kann nach verschiedenen Kriterien systematisiert werden, wie z. B. nach dem wissenschaftlichen Anspruch oder anhand der Sachnähe.

Abbildung 1: Ausgewählte Kriterien zur Systematisierung von Fachliteratur

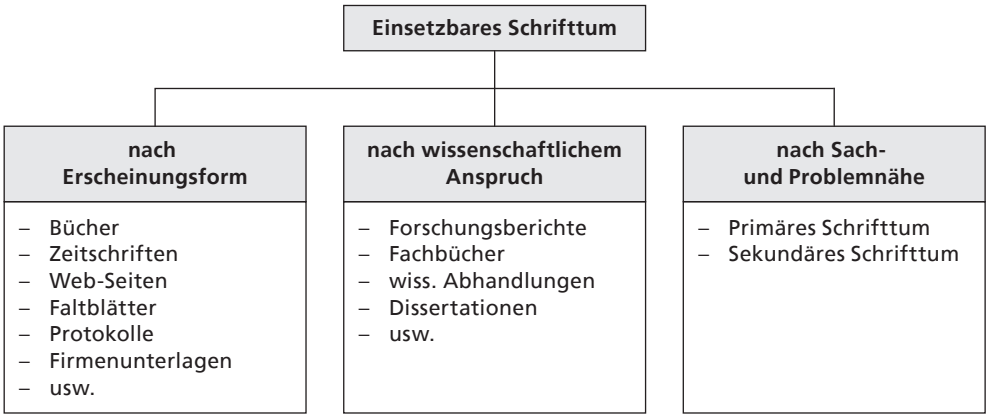

Für die Zwecke der Recherche ist die Einteilung der grundlegenden Formen wichtig. So unterscheiden wir zwischen

- *Monografien:* sie werden auch als selbstständige Schriften bezeichnet. Es sind thematisch in sich geschlossene Texte von einem oder mehreren Autoren.
- *Unselbstständige Schriften:* sind keine alleinstehenden Werke, sondern erscheinen in einem bestimmten Kontext.
- *Graue Literatur:* ist eine Sammelbezeichnung für nicht verlagsgebundene Publikationen, die nicht über den Handel vertrieben werden.

Diese drei Gruppen von Publikationen betrachten wir uns nun detaillierter.

1.1.2.2 Selbstständige Schriften (Monografien)

Monografien werden auch unter der Sammelbezeichnung *selbstständige Schriften* zusammengefasst. Diese einschlägigen Texte sind durch ihre konzentrierte Form und eindeutige inhaltliche Ausrichtung auf ein Thema ein unschätzbarer Fundus, der sowohl zu Beginn einer wissenschaftlichen Arbeit als auch innerhalb deren Verlauf gute Dienste leistet, hier als Einstieg, da als fortgesetztes Studium und Vertiefung.

Monografien sind in sich geschlossene Texte, von einem oder mehreren Autoren stammend, die sich mit einem abgegrenzten Themenfeld befassen (vgl. Niederhauser 2006, S. 14). Der Konzentration auf ein einzelnes Themengebiet ist der Begriff *Mono*grafie geschuldet. Monografien können einzeln erscheinen, aber auch in einer Serie oder Reihe.

Die Autoren von Monografien belegen ihre Ausführungen wiederum mit Quellenangaben. Damit eigenen sich Monografien als Einstieg in eine Recherche, denn mit den Hinweisen auf weitere Quellen kann das Wissensgebiet weiter durchdrungen werden. Monografien zählen deshalb zu den am häufigsten zitierten Werken.

Publikationsformen selbstständiger Schriften

Bei folgenden Publikationsformen handelt es sich um Monografien:
- Fachbücher,
- Handbücher,
- Lexika und
- Lehrbücher.

Fachbücher

Fachbücher zeichnen sich durch den hohen Anspruch aus, nichts Geringeres als das Spezialwissen von Fachleuten zu beinhalten. In Fachbüchern sind Fachkenntnisse in gebündelter Form vorzufinden und meist in einer bestimmten Fachsprache dargestellt.

Handbücher

Handbücher sind in der Regel einbändig und von einem Verfasser geschrieben. Sobald mehrere Bände vorliegen, spricht man von einem Nachschlagewerk. Sie gehören auch der Gruppe der Monografien an, wird in ihnen doch auch ein bestimmter Gegenstand zum Dreh- und Angelpunkt sämtlicher Ausführungen. Eine besondere Qualität der Handbücher besteht darin, dass hier ein Wissensgebiet in geordneter, zum zielstrebigen Nachschlagen geeigneter Form dargeboten wird (vgl. Niederhauser 2006, S. 14). Die Ordnungskriterien gelten einheitlich für das ganze Buch, können aber von Handbuch zu

Handbuch variieren (z. B. chronologische Ordnung, thematische Ordnung, alphabetische Ordnung). Welche Ordnungsform von den Herausgebern gewählt wurde, lässt sich schnell erkennen.

Einige Titelbeispiele für Handbücher lauten (hier nur die Titel ohne weitere bibliografische Angaben):

Handbuch Sportrecht
Evaluation: Ein systematisches Handbuch
Wahlkampf im Internet: Handbuch für die politische Online-Kampagn
Handbuch der Fülltechnik: Grundlagen und Praxis für das Abfüllen flüssiger Produkte

Lexika

Lexika sind nach dem Alphabet geordnete Nachschlagewerke, deren Bandzahl von eins aufwärts keine Grenzen kennt. Lexika allerdings, die unter die Publikationsform „Monografie“ fallen, sind in der Regel von einem Verfasser, in sich geschlossen und einbändig.

Lehrbücher

Lehrbücher sind spezielle Sachbücher, die für den Unterrichtsgebrauch konzipiert werden und damit pädagogische und didaktische Momente aufweisen. Darunter etwa fällt die Einteilung in Lektionen (statt in Kapitel oder Abschnitte), der sukzessive Aufbau der Stoffvermittlung, der jeweils unterschiedlichen Altersgruppen angepasste Ton und das Vorhandensein von Aufgaben, in denen der durchgenommene Stoff der Lektion geprüft wird.

1.1.2.3 Unselbstständige Schriften

Neben den selbstständigen Schriften existiert die Gruppe der sogenannten *unselbstständigen Schriften*. Dazu zählen
– wissenschaftliche Aufsätze (sogenannte Miszellen) sowie
– Beiträge und Artikel, die einen Teil eines größeren Ganzen bilden.

Beitrag

Der *Beitrag* erscheint zusammen mit anderen Beiträgen anderer Autoren in einem *Sammelwerk*.

wissenschaftlicher Aufsatz

Der *wissenschaftliche Aufsatz* hingegen findet sich z. B. in einer *Fachzeitschrift*. *Artikel* finden sich in *Zeitungen und Zeitschriften*, sind immer publizistischer, aber nicht zwingend wissenschaftlicher Natur.

Allen unselbstständigen Schriften ist gemein, dass sie kein alleinstehendes Werk bilden, sondern in einem Kontext erscheinen.

Unselbstständige Schriften sind insbesondere dann von Interesse, wenn man sich für einen speziellen Teilaspekt eines Wissensgebietes interessiert. Denn meist findet man zu fast jedem Thema einen passenden Artikel oder Beitrag, der sich mit dem Thema auseinandersetzt. Auf diese Weise können unselbstständige Schriften gut dazu dienen, sich nach einer Einarbeitung (mithilfe von Monografien) in einen Teilaspekt zu vertiefen.

Publikationsformen unselbstständiger Schriften

Die zwei maßgeblichen Publikationsformen für Aufsatz, Beitrag und Artikel sind
- Herausgeberbände (auch „Sammelwerke“ genannt) und
- Periodika.

Herausgeberband

Ein *Herausgeberband* ist ein verlegtes Fachbuch, das einen oder mehrere Herausgeber hat, bei denen es sich um Personen oder Institutionen handeln kann. Die Beiträge der unterschiedlichen Autoren beziehen sich auf ein bestimmtes Fachgebiet und sind in der Regel allesamt *Expertisen*, in denen Expertenwissen in höchst verdichteter und knapper Form publiziert wird.

Periodika

Im Gegensatz zu Monografien erscheinen *Periodika* in regelmäßigen Abständen. Aufgrund dieser Regelmäßigkeit erheben diese Publikationen den Anspruch der *Aktualität*. Beispiele für Periodika sind Zeitungen, Zeitschriften, darunter auch Monatshefte, Vierteljahresschriften und Jahresbücher – allesamt Publikationen, die mit einer gewissen Periodizität wieder erscheinen.

1.1.2.4 Graue Literatur

Als *Graue Literatur* bezeichnet man Publikationen, die nicht über den normalen Handel vertrieben werden, sondern *direkt über die Herausgeber bzw. Autoren* zugänglich gemacht werden (müssen). Im eigentlichen Sinn gehört sie weder zur selbstständigen noch zur unselbstständigen Literatur und ist nur fallabhängig einzuordnen.

Diese jenseits des Buch- und Zeitschriftenmarkts publizierten Schriften können wissenschaftlich relevant, ja notwendig sein, weswegen sie keineswegs außer Acht gelassen werden sollten.

Die *Suche nach Grauer Literatur* verläuft anders als die Suche nach den kommerziell veröffentlichten, in den großen Verzeichnissen recherchierbaren Titeln, da sie meist (noch) nicht in Quellenverzeichnisse und Datenbanken aufgenommen wurde. Nicht selten ist das Auffinden solcher Quellen daher mit etwas Glück verbunden und bedarf in jedem Fall erheblicher Erfahrung des Suchenden.

Wichtig ist es, dass auch bei Grauer Literatur die Autoren bzw. Herausgeber angegeben und im Literaturverzeichnis verzeichnet werden. Denn auch „Graue Literatur“ muss so weit wie möglich nachgewiesen und belegt werden, sofern sie für die wissenschaftliche Arbeit verwendet werden soll.

Im Literatur- und Quellenverzeichnis ist Graue Literatur gegebenenfalls gesondert zu kennzeichnen. Wenn es sich beispielsweise um Bücher oder Artikel aus Fachzeitschriften handelt, die noch nicht veröffentlicht sind, ist auf diesen Umstand hinzuweisen. Auch Konferenzbeiträge, die nur in den Konferenzunterlagen veröffentlicht wurden, sollten als solche gekennzeichnet werden. Hierbei reicht schon ein kleiner Hinweis, der den Status der Quelle bezeichnet.

Publikationsformen Grauer Literatur

Insbesondere **Hochschulschriften** (darunter auch noch nicht veröffentlichte Dissertationen, Habilitationen, Diplom- und Masterarbeiten), **Institutsschriften**, **Webpräsenzen**, aber auch **Berichte**, **Programmhefte** und **Flugblätter**, um nur einige zu nennen, zählen zu der sogenannten Grauen Literatur.

Angesichts der wachsenden Zahl von Publikationen in den meisten Fachgebieten ist es hilfreich, bei der Recherche eine Suchstrategie einzusetzen und Klassifikationen zu berücksichtigen. Bei den Suchstrategien werden heuristische und eine systematische Recherche unterschieden. Bei den heuristischen Suchstrategien beginnt man mit allgemeineren Suchbegriffen, um sich zu spezielleren vorzuarbeiten. Wie bei einem Schneeballsystem werden aus den Ergebnissen der ersten Recherchen weitere Quellen und Stichworte abgeleitet. Bei einer systematischen Recherche nimmt man einen präzisen und eher engen Suchbegriff als Ausgangspunkt der Recherche her. Dadurch kann die Recherche gezielt gestaltet werden.

Daneben ist die Orientierung an der Klassifikation der Literatur hilfreich. Dafür gibt es verschiedene Kriterien, wie z. B. der wissenschaftliche Anspruch. Für die Zwecke der Recherche ist eine Einteilung in selbstständige und unselbstständige Schriften sowie in sogenannte Graue Literatur hilfreich.

Monografien sind in sich geschlossene Texte, von einem oder mehreren Autoren, die sich mit einem abgegrenzten Themenfeld befassen, wie z. B. Fachbücher, Handbücher oder Lexika. Sie sind für die Recherche ein unschätzbarer Fundus, da sie Informationen in konzentrierter Form präsentieren. Zudem verfügen sie in der Regel über detaillierte Literaturverzeichnisse und ermöglichen damit eine vertiefte Recherche.

Unselbstständige Schriften erscheinen zusammen mit den Beiträgen anderer Autoren. Das kann in Form eines Sammelwerks geschehen oder als Artikel in Fachzeitschriften.

Als „Graue Literatur“ werden alle Publikationen und Quellen bezeichnet, die nicht über die offiziellen Beschaffungskanäle zu erhalten sind. Das Spektrum reicht von Publikationen von Unternehmen, Hochschulschriften über Seminar- und Vortragsskripte bis hin zu Weblogs, Internetseiten und Selbstpublikationen.

K ⇨ 21 Was versteht man unter unselbstständigen Schriften?

K ⇨ 17 Was ist Graue Literatur?

K ⇨ 10 Vervollständigen Sie folgenden Satz:

„Monografien sind in sich _____ Texte, die von einem oder mehreren _____ stammen und sich mit einem _____ Themenfeld befassen.“

K ⇨ 37 Eignen sich Lerneinheiten der AKAD University zu einzelnen Modulen als Einstieg in die Recherche zu wissenschaftlichen Arbeiten? Begründen Sie Ihre Antwort.

1.1.3 Bibliografien

Nun wissen Sie, was Sie von selbstständigen und von unselbstständigen Schriften erwarten dürfen. Wie aber finden Sie die Titel, die für Ihre Arbeit themenrelevant sind? Und woher wissen Sie, ob es sich z. B. um eine Monografie handelt, nach der Sie zu Beginn der Recherche Ausschau halten? In diesem Abschnitt werden Sie die verschiedenen Erscheinungsformen von Bibliografien kennenlernen; den Zeitschriftenbibliografien widmen wir einen eigenen Abschnitt 1.1.4, da diesen in der wissenschaftlichen Arbeit und Recherche eine besondere Rolle zukommt.

Die oben in den Abschnitten 1.1.2.2 und 1.1.2.3 dargestellten Schriften werden in *Bibliografien* zusammengestellt, die damit als große Sammelstellen für Literatur bezeichnet werden können. Im Prinzip sind die *Literaturverzeichnisse*, die Sie am Ende von wissenschaftlichen Büchern finden, auch Bibliografien, da sie Literaturangaben zusammenstellen. Sie eignen sich hervorragend, um in ein Thema tiefer einzusteigen: Zahlreiche Verweise auf weiterführende Literatur in gebündelter Form – ein wertvolles Mittel für eine Recherche.

Aus den Bibliotheken kennen Sie auch Bibliografien in Form von *Katalogen*. Heutzutage werden Kataloge, fast immer in digitaler Form, als Datenbank, angeboten und verwendet. Das erleichtert die Suche, da eine Vielzahl unterschiedlicher Suchkriterien eingegeben werden kann, wobei sehr präzise Resultate erzielt werden.

Publikationsformen von Bibliografien

Es gibt unterschiedliche Arten von Bibliografien. Neben den *Allgemeinbibliografien*, auf die wir gleich zu sprechen kommen, gibt es *Fachbibliografien* und *Spezialbibliografien*. Bei Fachbibliografien handelt es sich um Verzeichnisse zu bestimmten Disziplinen. Spezialbibliografien verzeichnen Literatur von Hochschulen, also sogenannte Hochschulschriften und andere Graue Literatur. Als Sonderfall sei noch die *Metabibliografie* erwähnt. Sie ist die Bibliografie der Bibliografien, verzeichnet also die unterschiedlichen Bibliografien und erstellt über diese einen Überblick. In Deutschland wird sie von der Deutschen Bücherei in Leipzig herausgegeben.

Allgemeinbibliografien

Diese verzeichnen, wie der Name es schon sagt, alle Sachgebiete. Dabei betrachten wir zunächst Bibliografien, die insbesondere für Buchbestände genutzt werden können. Diese Bibliografien können im Rahmen des Erstellens eigener wissenschaftlicher Arbeiten insbesondere zu Anfang genutzt werden, um Quellen mit einem bestimmten Titelstichwort oder Werke eines bestimmten Autors zu finden. Letzteres ist insbesondere dann interessant, wenn man einen Fachmann für das eigene Themenfeld identifiziert hat.

Die **Deutsche Nationalbibliografie (DNB)** wird von der Deutschen Nationalbibliothek (DNB) herausgegeben. Sie verzeichnet den Bibliotheksbestand der DNB und weist mit Ausnahme der Zeitschriftenbeiträge alle in Deutschland erschienenen Veröffentlichungen nach. Die Deutsche Nationalbibliografie (ebenfalls DNB), die über die Internetadresse http://d-nb.de kostenfrei aufgerufen werden kann, besteht aus folgenden Sammelelementen:

- Medienwerke körperlicher Form (Papier, elektronische Datenträger, Mikroformen),
- Medienwerke in nichtkörperlicher Form (Netzpublikationen),

– Exilliteratur,
– Anne-Frank-Shoah-Bibliothek,
– Werke des Deutschen Buch- und Schriftmuseums.

Abbildung 2: Die Suchmaske zur erweiterten Suche der Deutschen Nationalbibliografie (DNB)

Das **Verzeichnis lieferbarer Bücher (VLB)** ist eine Auflistung aller im deutschsprachigen Buchhandel erhältlichen Bücher und anderer Medien wie DVDs und Hörbücher, aber auch Zeitschriften und Software. Titel, die nicht mehr lieferbar sind, werden aus dem Verzeichnis gestrichen, dessen Kriterium eben die Lieferbarkeit erwähnter Medien ist.

Das Verzeichnis, das sehr informativ und übersichtlich ist, kann über folgende Internetadressen aufgerufen werden: http://vlb.de und http://www.buchhandel.de.

Koch, Neff & Oetinger (KNO) ist ein Buchhandelsverzeichnis der gleichnamigen Firma, das ebenfalls online eingesehen und für die Recherche und ggf. den Bucherwerb verwendet werden kann. Die Internetadresse lautet http://buchkatalog.de oder http://www.kno-va.de.

Bibliografien sind Zusammenstellungen von Literatur, also im Grunde Verzeichnisse. Diese Verzeichnisse können ganz unterschiedlich gestaltet sein. Die Kriterien hierbei betreffen z. B. die thematische Ausrichtung, den zeitlichen Rahmen und die Ausführlichkeit. Für Ihre Recherche, die im übrigen selbst auf eine „kleine" Bibliografie hinausläuft (das spätere Literaturverzeichnis Ihrer Arbeit), kann der Umgang mit Bibliografien besonders am Anfang hilfreich sein, um Bücher mit bestimmten Titelschlagworten zu finden.

Neben den *Allgemeinbibliografien* sollte beim wissenschaftlichen Arbeiten unbedingt auch von *Fachbibliografien* Gebrauch gemacht werden. In ihnen werden Publikationen zu einem speziellen Fach verzeichnet, was sich für eine gezielte Suche nur vorteilhaft auswirken kann.

Was ist eine Bibliografie? Wofür können Bibliografien im Rahmen des wissenschaftlichen Arbeitens hilfreich sein? K ⇨2

1.1.4 Zeitschriftenbibliografien

Wissenschaftliche Forschung hat in den letzten Jahrzehnten deutlich an Dynamik gewonnen, sodass viele neue Erkenntnisse nicht mehr primär in Büchern, sondern vor allem in *Zeitschriften* veröffentlicht werden. Daher kann heute im Rahmen des wissenschaftlichen Arbeitens auf ein breites Spektrum an wissenschaftlichen Zeitschriften in den unterschiedlichsten Fachgebieten zurückgegriffen werden. Darunter befinden sich viele Fachzeitschriften, in denen vor allem Spezialthemen behandelt werden.

Zu den wichtigsten wirtschaftswissenschaftlichen Zeitschriften zählen Periodika wie z. B.:

- Journal of Finance,
- Journal of Institutional and Theoretical Economics
- Zeitschrift für die gesamte Staatswissenschaft,
- Journal of Marketing,
- FinanzArchiv,
- German Economic Review,
- Managementforschung Jahrbuch,
- ZfbF Schmalenbachs Zeitschrift für betriebswirtschaftliche Forschung,
- Wirtschaftsinformatik (früher: Angewandte Informatik),
- Marketing, Zeitschrift für Forschung und Praxis ZFP,
- Zeitschrift für Betriebswirtschaft ZfB,
- Die Betriebswirtschaft DBW,
- u. a.

Um die Bedeutung der deutschen wirtschaftswissenschaftlichen Forschung richtig einzuordnen, muss man in Betracht ziehen, dass die wichtigste deutsche Zeitschrift im internationalen Zusammenhang nur auf Rang 65 steht und die Topränge fast ausschließlich von amerikanischen Journals belegt werden.

Aber auch in anderen Fachrichtungen ist die thematische Vielfalt der Fachzeitschriften nicht geringer. Die nachfolgende Tabelle zeigt, wie viele Zeitschriften zu ausgewählten Themen zur Verfügung stehen.

Tabelle 1: Zeitschriften zu ausgewählten Themenfeldern (vgl. Elektronische Zeitschriftenbibliothek, 2009).

Themenfeld	Verfügbare Zeitschriften
Allgemeine und vergleichende Sprach- und Literaturwissenschaft	1 426
Informatik	1 401
Architektur, Bauingenieur- und Vermessungswesen	1 034
Elektrotechnik, Mess- und Regelungstechnik	868
Medien- und Kommunikationswissenschaften, Publizistik	663

Eine beträchtliche Anzahl von wissenschaftlichen Aufsätzen erscheint in diesen Zeitschriften. In den Allgemeinbibliografien werden aber längst nicht alle einzelnen Aufsätze verzeichnet. Aus diesem Grund gibt es Zeitschriftenbibliografien, die auf die inneren Bestände der Zeitschriften spezialisiert sind. Da sie ein unverzichtbar gewordenes Mittel der Recherche geworden sind, wird nun ein kurzer Überblick über die wichtigsten Zeitschriftenbibliografien gegeben und diese kurz beschrieben.

Die **Zeitschriftendatenbank (ZDB)** der Deutschen Bibliothek ist eine Datenbank, in der mehr als 1,2 Millionen Titel in unterschiedlichen Sprachen ohne Volltexte verzeichnet stehen. Der über diese Datenbank abrufbare Pool von gedruckten und elektronischen Zeitschriften bezeigt den oder die Standorte, an welchen der jeweilige recherchierte Titel zu finden und ggf. zu bestellen ist. Um über die Relevanz einer Zeitschrift für die Recherche klarer zu sehen, kann der Versuch unternommen werden, ob der über die Zeitschriftendatenbank (ZDB) herausgefundene Standort entweder einen Volltext online zur Verfügung stellt oder aber weiterführende Informationen dazu anbietet. Der zur Zeitschriftendatenbank (ZDB) hinführende Link lautet http://dispatch.opac.ddb.de.

Die **Elektronische Zeitschriftenbibliothek der Universität Regensburg (EZB Regensburg)** ist eine Kooperation von über 300 deutschen und internationalen Bibliotheken und Forschungseinrichtungen, wobei die Universität Regensburg die technische Betreuung innehat. Unter der URL http://rzblx1.uni-regensburg.de/ezeit/ werden hier alle Zeitschriften verzeichnet, die Volltextartikel anbieten, wobei ein Ampelsystem Auskunft über die Zugriffsmöglichkeiten der jeweiligen Volltexte gibt. Während viele Zeitschriften allen Nutzern zur Verfügung stehen, sind einige auf bestimmte Nutzergruppen beschränkt. Wiederum andere bieten gar keinen Zugriff auf Volltexte. In Summe stehen rund 25 000 Zeitschriften frei zur Verfügung, davon allein über 2 600 aus dem Fachbereich Wirtschaftswissenschaften.

Nahezu alle deutschen Bibliotheken sind an diesem Projekt beteiligt ebenso wie viele Instituts- und Spezialbibliotheken. Unter den internationalen Teilnehmern finden sich z. B. die Library of Congress, Washington D.C., und die Universitätsbibliothek St. Gallen. Alle Kooperationspartner verfolgen das gemeinsame Ziel, einen stark nutzerfreundlichen Zugang zu elektronisch erscheinenden wissenschaftlichen Zeitschriften zu bieten.

Subito ist ein Dokumentlieferdienst internationaler Bibliotheken, über welchen Kopien von Zeitschriftenaufsätzen bezogen werden können aus einem Pool von mehreren Millionen Zeitschriften (und Büchern) europäischer Bibliotheken. Der Name „Subito" (lateinisch für „plötzlich") ist Programm, von der Bestellung bis zum Erhalt der Kopie an die Wunschadresse vergeht bei einer Eilbestellung nur ein Werktag, bei einer normalen Bestellung trifft die Kopie innerhalb von drei Werktagen ein. Subito ist ein kostenpflichtiger Dienst, wobei sich der jeweilige Preis nach Umfang, Dringlichkeit und Kundengruppe ausrichtet. Aufrufen lässt sich dieser Dienst über http://www.subito-doc.de.

Das **Journal of Economic Literature (JEL)** ist eine von der American Economic Association herausgegebene Fachbibliografie, die ihrerseits von der Firma EBSCO unter dem Namen EconLit vermarktet wird. In der in englischer Sprache verfassten Datenbank des Journal of Economic Literature (JEL) finden sich Auswertungen von über 400 seit 1969 erschienenen internationalen Wirtschaftszeitschriften. Daneben sind hier Bücher, Sammelwerke und Rezensionen zu finden, wobei die US-amerikanische Literatur den Schwerpunkt bildet. Neben dem Journal of Economic Literature (JEL) beinhaltet die Datenbank den Index of Economic Articles in Journals and Collective Volumes sowie die Cambridge University Press Abstracts of Working Papers in Economics. Der Zugang zum Journal of Economic Literature (JEL) ist über viele Hochschulnetze möglich, zu denen Sie sich ggf. als Gast Zugang verschaffen können.

Die **Internationale Bibliografie der Zeitschriftenliteratur aus allen Gebieten des Wissens (IBZ)** ist eine Aufsatzdatenbank mit einem Bestand von mehr als 2,5 Millionen Zeitschriftenaufsätzen aus über 10 000 unterschiedlichen Zeitschriften. Schwerpunkt der Datenbank sind geistes- und sozialwissenschaftliche Fachgebiete. Der Zugang zur IBZ erfolgt meist über proprietäre Hochschulnetze.

Das **Bibliotheksservice-Zentrum Baden-Württemberg (BSZ)** ist eine Einrichtung des Ministeriums für Wissenschaft, Forschung und Kunst des Landes Baden-Württemberg. Erbracht werden hier Dienstleistungen für Bibliotheken, Archive und Museen, wozu eine Linksammlung gehört mit einer extensiven Übersicht über Fachinformationsangebote, Datenbanken, Bibliotheken und Suchmaschinen.

So gibt **FabiO** (https://wiki.bsz-bw.de/doku.php?id=linksammlungen:fabio:start) eine Übersicht über Fachbibliografien, Online-Datenbanken und Suchmaschinen, aber auch Links zu zahlreichen Lexika, Enzyklopädien, Wörterbüchern und sonstigen Übersetzungshilfen.

Die **Deutsche Internetbibliothek (DIB)** ist ein Gemeinschaftsprojekt der Bertelsmann Stiftung und des Deutschen Bibliotheksverbandes, zu erreichen über http://www.internetbibliothek.de. Die hier vorzufindende Linksammlung erstreckt sich über sämtliche Wissensgebiete und bietet, da von Bibliothekaren erstellt und fortlaufend gepflegt, eine verlässliche Informationsquelle.

Bei **EconBiz – Die Virtuelle Fachbibliothek Wirtschaftswissenschaften** (http://www. econbiz.de) handelt es sich um einen von der Deutschen Zentralbibliothek für Wirtschaftswissenschaften (ZBW) und der Universitäts- und Stadtbibliothek Köln angebotenen Fachinformationsführer. Als solcher bietet er eine Sammlung von Internetquellen, die nach bestimmten Qualitätskriterien individuell ausgewählt werden. Die Wirtschaftswissenschaften bilden, wie der Name schon sagt, den fachlichen Schwerpunkt von EconBiz, wobei jede einzelne Quelle von wissenschaftlichem und bibliothekarischem Fachpersonal auf Tauglichkeit überprüft wird.

EconBiz ist in die Hauptrubriken Internetquellenverzeichnis, Volltexte, Kataloge und Datenbanken sowie Dienste unterteilt. Letzteres enthält einen Veranstaltungskalender, Zugang zur Volltextdatenbank EconDoc sowie Dokumentlieferdienste für Bücher und Aufsätze, Literaturrecherchedienste und Literaturzusammenstellungen, die zum Teil kostenpflichtig sind.

Für Aufsätze, die in Zeitschriften stehen, gibt es spezielle Bibliografien, sogenannte Zeitschriftenbibliografien. Vieles, was über die zuvor erwähnten Bibliografien nicht auffindbar ist, kann über die speziellen Zeitschriftenbibliografien herausgefunden werden.

K ⇨26 Wie kann nach Aufsätzen, die in Zeitschriften veröffentlicht wurden, recherchiert werden?

1.1.5 Websuchmaschinen

Mit der Verbreitung des Internets entstanden viele neue Möglichkeiten, um Publikationen und auch um Graue Literatur aufzufinden. Gerade bei Themen mit aktuellen Bezügen ist eine Internetrecherche heute unumgänglich. Dabei werden Suchmaschinen eingesetzt. Diese Suchmaschinen lassen sich wiederum nach verschiedenen Kriterien systematisieren. Ganz grob lassen sich die Suchmaschinen unterscheiden in Inhalte in Texten, Bildern, Videos und Tonaufnahmen. Je nach der verwendeten Suchmaschine fallen dann die Ergebnisse anders aus. Suchmaschinen können aber auch unterschieden werden nach der Datenquelle, die durchsucht wird. So gibt es Enterprise-Search-Suchmaschinen, die alle relevanten Daten in einem Unternehmen durchsuchen. Websuchmaschinen erfassen alle Daten, die im World Wide Web zu finden sind. Intranet-Suchmaschinen greifen auf Informationen in einem abgegrenzten, nicht öffentlichen Netzwerk von Rechnern zu. Schließlich lässt sich nach dem Betrieb der Suchmaschinen unterscheiden zwischen

- Indexsuchmaschinen und
- Katalogsuchmaschinen.

Bei den heute gängigen Suchmaschinen handelt es sich um sogenannte Indexsuchmaschinen. Bestimmte Programme, die als „Crawler“ oder „Spider“ bezeichnet werden, analysieren Daten direkt in den Dokumenten und Seiten des ausgewählten Netzwerks. Meistens erstreckt sich die Suche auf das gesamte World Wide Web. Diese Programme

versuchen, die wesentlichen Informationen oder Schlüsselwörter einer Website oder eines Dokuments zu extrahieren. Die Ergebnisse werden dann quasi in einem gigantischen Index abgespeichert. Bei einer Suchanfrage greifen die Programme dann auf den Index zurück und präsentieren die Trefferliste. Das bekannteste Beispiel für diese Art von Suchmaschinen ist Google. Der Vorteil ist, dass der Suchvorgang relativ schnell ausgeführt wird, da eine sehr große Menge an Daten indexiert werden kann. Andererseits ist die Indexierung der Daten und die Pflege des Datenbestandes sehr aufwendig, da Informationsquellen ständig durchsucht werden müssen, um die Suchmaschine stets auf dem aktuellen Stand zu halten.

Katalogsuchmaschinen

Bei der Katalogsuchmaschine erfolgt die Suche nicht direkt im Dokument. Hier bieten von Redaktionen erstellte Kataloge die Grundlage der Suche. Was diese Redaktionen erstellen sind Dokumentbeschreibungen und hierarchische Tabellen, denen eine spezielle Gliederung zugrunde liegt, anhand derer die Suche immer weiter spezifiziert wird. Yahoo! ist ein Beispiel für eine solche Suchmaschinenart.

Der Vorteil der Katalogsuchmaschine besteht darin, dass der Suchende gezielter vorgehen kann. Die Voraussetzung für ein derartig gezieltes Suchen ist, dass die Vorstellungen möglichst genau sind, nach denen die Suche gestaltet wird. Eine Kombination beider Suchmaschinenarten mit der tendenziellen Gewichtung, dass die Indexsuchmaschine den Einstieg einer Recherche bildet und die Katalogsuchmaschine den gezielten Fortgang, nachdem die Suchvorstellung an Präzision gewonnen hat, kann eine mögliche Vorgehensweise im Umgang mit Suchmaschinen im Internet sein.

Das Problem, mit dem eine jede Suche über Websuchmaschinen umzugehen hat, ist die in der Regel unüberschaubare Datenmenge, mit welcher der Suchende konfrontiert wird. Die Anzahl der Suchergebnisse übersteigt häufig den Rahmen der eigenen Aufnahmefähigkeit. Hier kommt es auf intelligente *Filter* und *Suchalgorithmen* an, die sicherstellen, dass die Spreu vom Weizen getrennt wird. Denn sonst ist das Internet mit seiner Informationsvielfalt mehr Fluch als Segen für die wissenschaftliche Arbeit.

Suchfilter sollen sicherstellen, dass man nicht alle Quellen zur Kenntnis nehmen muss, sondern annäherungsweise nur die relevanten Quellen. Und da die Suchmaschine nicht ahnen kann, was die Frau oder der Mann vor dem Computer genau sucht, „spuckt“ sie erst einmal alles aus, was zur Suchanfrage passt. Hierdurch wird deutlich, dass die Definition der Suchanfrage direkt verantwortlich ist für die Qualität der Ergebnisse. Über die Suchanfrage bestimmt der User seine Suche und schickt die Suchmaschinen mit ihren Spidern, Robotern und Agenten auf Expedition. Es ist von enormem Nutzen, auf die Suchanfrage einige Zeit und viele gute Gedanken zu verwenden. Denn im Gegenzug wird sie einem dadurch jede Menge Zeit ersparen, da man sich nicht mehr oder erheblich weniger mit der handverlesenen Auswahl relevanter Quellen herumplagen muss, um sich in dem Wust der irrelevanten Treffer zurechtzufinden.

Man tut gut daran, sich mit der jeweiligen Suchmaschine, mit der man gerade arbeitet, vertraut zu machen. Wer eine gezielte Recherche zu einem komplexen Sachverhalt betreiben will, der wird die Option der „erweiterten Suche“ nutzen und die Symbole der „logischen Verknüpfungen“ erlernen, um schnell und effektiv seine Suchanfrage formulieren zu können.

Parameter

Über die Funktion „erweiterte Suche“ lassen sich in der Regel folgende *Parameter* durch den User frei wählen:

- Ergebnisse anzeigen mit
  - all diesen Wörtern
  - der exakten Phrase
  - einem dieser Wörter
  - keinem dieser Wörter
- Aktualisiert
- Website/Domain
- Dateiformat
- Familienfilter
- Land
- Sprachen
- Trefferzahl pro Seite
- Lizenzierung

Logische Verknüpfungen

Über die „normale“ Suche lassen sich durch die Verwendung von Kurzbefehlen Suchvorgänge spezifizieren. Diese Kurzbefehle sind nicht bei allen Suchmaschinen gleich. Jedoch haben sich einige dieser *logischen Verknüpfungen* weitgehend durchgesetzt.

- „+“ oder „AND“ für die *Verknüpfung* zweier oder mehrerer Suchwörter, von denen zwingend alle in dem Dokument vorkommen.
- „–„ oder „NOT“ zum *Ausschluss* des negierten Suchworts, das in dem Dokument zwingend nicht vorkommt.
- In Anführungszeichen zusammengesetzte Suchwörter bilden eine *Phrase*, die in dieser Zusammensetzung, also nicht in verstreuter Form, in dem Dokument vorkommen muss, damit die Suche einen Treffer verzeichnet.
  Beispiel: „globale Erderwärmung“ oder „Unwort des Jahres 2010“
  - „~“+“Zahl“ in direktem Anschluss an eine Phrase gestattet die Unterbrechung der Wörter in der Phrase durch die Wortanzahl von unter „Zahl“ festgesetzten Wörtern.
    Beispiel: „Die Tetrade von Marshall McLuhan“~3 nimmt auch Treffer in die Suche auf, bei denen zwischen „Tetrade“ und „McLuhan“ etwa ein bis drei *suchfremde* Wörter auftauchen.
- „OR“ leitet die Suchmaschine dahingehend an, dass diese Treffer aus der Suche herausfiltert, in denen *mindestens* eins der genannten Wörter auftaucht (also nicht zwingend alle wie bei „AND“ bzw. „+“.)
- „*“ gestattet es der Suchmaschine, innerhalb eines Wortes beliebig zu vervollständigen. In der Regel müssen mindestens drei Zeichen dem *Wildcard*-Zeichen „*“ vorangestellt sein.
  (Beispiel: zu „Länder*“ wird „Länderspiel“, „Länderfrage“ u. v. m. gefunden).
  - „?“ veranlasst die Suchmaschine, um ein Zeichen zu ergänzen.
    Beispiel: „Rom?“ wird u. a. „Roma“ und „Romy“ ergeben.
- „(xORy)“: Durch die Klammer können *alternative Verknüpfungsmöglichkeiten* gegeben werden.
  Beispiel: „Bundeskanzler AND (Schröder OR Schmidt)“. Hierbei werden alle Seiten als Treffer verbucht, in denen einer der beiden Bundeskanzler genannt wird.

- „^“ dient der Schwerpunktsetzung.
  Beispiel: „Waldsterben Deutschland Nadelbäume^“. Hier werden die Treffer oben auf der Trefferliste erscheinen, in denen neben „Waldsterben“ und „Deutschland“ ebenfalls die hier mit dem Schwerpunkt-Zeichen versehenen „Nadelbäume“ genannt werden.

Für die Suche nach wissenschaftlichen Texten werden im Internet spezielle Suchmaschinen angeboten. Als Suchgrundlage dienen insbesondere die Server von wissenschaftlichen Institutionen. Vorteil dieser Suchmaschinen gegenüber digitalen Bibliotheken etwa ist, dass hier auch die Graue Literatur erfassbar gemacht wird, wodurch sich die Verfügbarkeit der in die Recherche einzubeziehenden Quellen maßgeblich erhöht. Zwei Beispiele von Suchmaschinen, die auf wissenschaftliche Arbeiten spezialisiert sind: http://scholar.google.de/ und http://www.base-search.net/

Erstere Suchmaschine gehört zur Produktpalette von Google, letztere ist die Bielefeld Academic Search Engine, deren Anbieter die Universitätsbibliothek Bielefeld ist. Beide sollten Sie in die Recherche mit einbeziehen, da auch hier eine Fülle von zum Teil aktuellstem Material dargeboten wird, darunter auch die sonst schwer auffindbare Graue Literatur.

Informationen im Internet lassen sich mithilfe von Suchmaschinen finden. Dabei wird zwischen Index- und Katalogsuchmaschinen unterschieden. Die Indexsuchmaschinen analysieren Daten direkt in den Dokumenten und Seiten des Internets, um einen gigantischen Index zu schaffen. Dadurch ist der Suchvorgang schnell, doch ist die Indizierung sehr aufwendig.

Katalogsuchmaschinen orientieren sich an Katalogen, die eine Redaktion erstellt hat. Ein gezielteres Suchen ist damit möglich. Allerdings setzt die gezielte Suche bereits ein bestimmtes Grundwissen voraus.

Die kaum überschaubare Fülle an Treffern einer Suchmaschine lässt sich etwas einschränken durch den Einsatz von logischen Verknüpfungen und die Nutzung der Funktion „erweiterte Suche“. Die logischen Verknüpfungen beruhen auf der Bool’schen Algebra, wie z. B. „AND“, „OR“ oder „xORy“.

Ein paar spezielle Suchmaschinen recherchieren vor allen wissenschaftlich anspruchsvolle Texte. Dazu gehören www.scholar.google.de und www.base-search.net. Mit derartigen Suchmaschinen kann Graue Literatur an Hochschulen erfasst werden.

Welche Arten von Websuchmaschinen sind Ihnen bekannt? K ⇨ 8

Warum sollte man bei der Recherche zu einer wissenschaftlichen Arbeit auch von Websuchmaschinen Gebrauch machen? K ⇨ 28

1.1.6
Volltextdatenbanken

Volltextdatenbanken bieten komplette Texte. Darunter befinden sich beispielsweise ganze Zeitschriftenartikel und vollständige Dissertationen. Diese können bequem eingesehen und auf den eigenen Computer geladen werden. Volltextdatenbanken ermöglichen damit eine sofortige Materialbeschaffung, was natürlich gegenüber anderen Beschaffungswegen (z. B. bei Bibliotheken) von großem Vorteil ist. Im Folgenden geben wir Ihnen eine Auswahl von Volltextdatenbanken, die Ihnen bei Recherche und Materialbeschaffung sehr nützlich sein können.

Die **EBSCO-Datenbanken** (URL: http://search.ebscohost.com/) erlauben den Zugriff auf die wichtigsten internationalen wirtschaftswissenschaftlichen Zeitschriftenaufsätze. EBSCO umfasst mehr als eintausend Journals aus den meisten Bereichen der BWL und VWL, für die teilweise die Beiträge im PDF-Format zur Verfügung gestellt werden. Der Zugang ist kostenpflichtig. Nach dem Einloggen bei EBSCO müssen Sie eine Datenbank auswählen. Hier empfiehlt sich die Auswahl „Business Source Elite“, da die „Regional Business News“ sehr viel populäre Literatur enthält, die für wissenschaftliche Arbeiten keine große Relevanz besitzen. Mit dieser Auswahl gelangen Sie dann auch auf die nachfolgend dargestellte Suchmaske. Im Anschluss daran sehen Sie in Abbildung 4 ein Suchergebnis in Form einer Trefferliste.

Abbildung 3: Maske für erweiterte Suche auf der EBSCO-Datenbank (Ausschnitt)

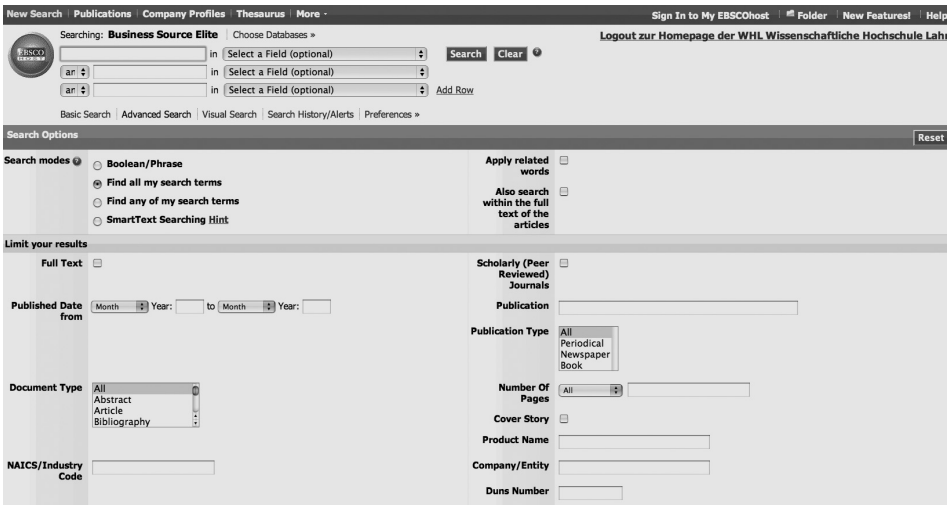

Abbildung 4: Suchergebnis EBSCO-Datenbank

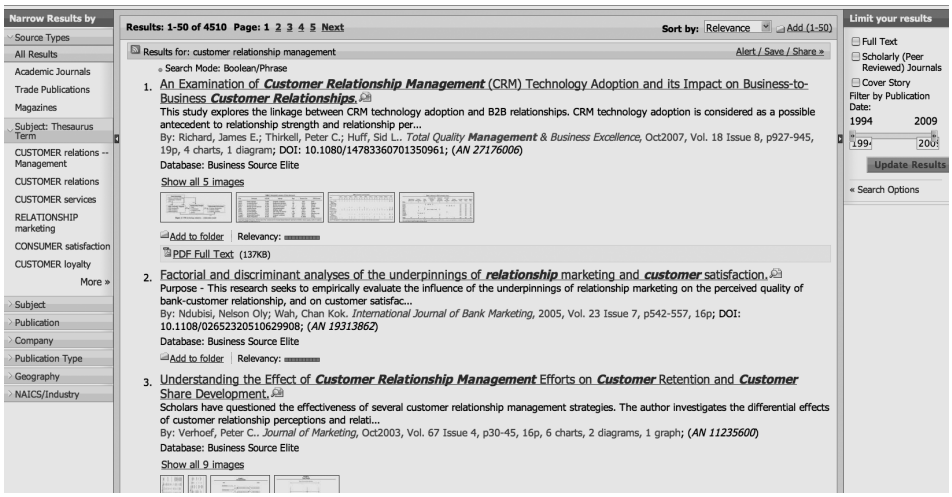

EBSCO bietet neben der Aufsatzsammlung den Dienst, nach Firmenprofilen zu suchen. Hier ist es möglich, innerhalb eines sehr großen Spektrums nach einer Firma zu suchen und nähere Informationen zu dieser zu erhalten. Klicken Sie den Button „Firmenprofile“ und starten Sie die Suche. Aus einer alphabetisch geordneten Liste können Sie aus etwa 10 000 internationalen Unternehmen Ihre Auswahl treffen. Berichte und Informationen, die Sie erhalten, beinhalten z. B. Daten zum Unternehmen, dessen Umfeld sowie SWOT-Analysen. Sie liegen als PDF vor und können so bequem sofort eingesehen und ggf. gespeichert und gedruckt werden.

Eine sehr bedeutende Zusammenstellung wirtschafts- und sozialwissenschaftlicher Literaturnachweise stellt **wiso** (http://www.wiso-net.de) dar. Wiso weist mehr als 5 Mio. Quelltexte aus 340 Zeitschriften nach. Auch differenzierte Unternehmensinformationen können Sie über wiso einsehen. Wiso ist ein kostenpflichtiger Dienst, kann aber in vielen öffentlichen Hochschulen von lokalen Rechnern aus kostenfrei genutzt werden.

Eine weitere kostenpflichtige Volltextdatenbank ist **EconDoc** (http://www.genios.de), die ein Dienst des Online-Informationsverbunds wirtschaftswissenschaftlicher Bibliotheken und Verlage in Deutschland ist. Mehrere Projektpartner verknüpfen hier ihre Datenbanken aus dem Bereich der Wirtschaftswissenschaft und der Wirtschaftspraxis miteinander, woraus sich ein Onlineangebot aus elektronischen Volltexten ergibt. Bei einem Angebot von über 2 Mio. Dokumenten ist also auch hier eine wahre Fundgrube für die Recherche gegeben.

Wikipedia ist nicht im eigentlichen Sinn eine Volltextdatenbank. Da es sich aber auch hier um eine Datenbank handelt, die direkten Zugriff auf vollständige Texte, oder genauer: Wissensartikel der Enzyklopädie, anbietet, soll an dieser Stelle darauf eingegangen werden.

Wikipedia ist ein beliebtes Instrument, sich in Wissensfragen kundig zu machen. Da bei der Recherche immer wieder neue Fragen entstehen, und es überhaupt um Wissen geht, wird mancher auf die Idee kommen, Wikipedia zu befragen. Warum auch nicht? Allerdings ist die Benutzung von Wikipedia für das wissenschaftliche Arbeiten nicht unproblematisch.

Einer der Ansprüche einer wissenschaftlichen Arbeit besteht darin, auf verlässliche Quellen zurückzugreifen. Sie müssen nachvollziehbar sein. Aus diesem Grund werden die Quellen in einer wissenschaftlichen Arbeit belegt. Wikipedia ist eine freie Enzyklopädie. „Frei“ heißt hier, dass jeder als Verfasser auftreten und seinen Text bei Wikipedia veröffentlichen kann. Für den Anwender von Wikipedia heißt das aber, dass das, was in den Quellen steht, nur mit äußerster Vorsicht zu betrachten ist. Es gibt keine echte Kontrolle der Quellen und das kann zu peinlichen Falschaussagen führen. Aber für einen Einstieg in eine Thematik eignet sich Wikipedia hervorragend. Nur als verlässliche Quelle können die Inhalte nicht dienen. Sichern Sie also Wissen, das Sie über Wikipedia bezogen haben, durch verlässliche Quellen ab und nutzen Sie diese als den eigentlichen Beleg.

Wie leicht man auf Fehler in Wikipedia hereinfallen kann, musste selbst SPIEGEL ONLINE erfahren, als dieser die Vornamen des damaligen Wirtschaftsministers ZU GUTTENBERG abdrucken wollte. Ein Auszug aus dem Beitrag, mit dem SPIEGEL ONLINE sich entschuldigen musste (o. V. 2009, Internetquelle):

> *„Falscher Wilhelm bei Minister Guttenberg*
>
> *Karl Theodor Maria Nikolaus Johann Jakob Philipp Franz Joseph Sylvester Freiherr von und zu Guttenberg: So heißt der neue Wirtschaftsminister. Aber nicht auch noch Wilhelm. SPIEGEL ONLINE ist auf einen Fälscher hereingefallen, der den Eintrag des CSU-Politikers in Wikipedia verändert hatte. […]*
>
> *Hintergrund: Ein Fälscher, der sich inzwischen in einem Blog damit brüstet, hatte in der Internet-Enzyklopädie Wikipedia den Guttenberg-Eintrag verändert. Und SPIEGEL ONLINE ist auf diese Fälschung hereingefallen. […].“*

Im Rahmen Ihrer Arbeit sollten Sie unbedingt vermeiden, auf solch einen Schwindel hereinzufallen – zumal es sich auch um wichtigere Dinge drehen kann, als den elften Vornamen eines Ministers.

Volltextdatenbanken leisten einen besonderen Dienst: Sie stellen ihren Besuchern – kostenfrei oder kostenpflichtig – das recherchierte Material in Form einer Datei zur Verfügung. Zeitlich ist das Beziehen von Texten aus Volltextdatenbanken extrem ökonomisch, da hier die sonst separat ablaufenden Teilprozesse der Recherche, Materialsuche und Materialbeschaffung, Hand in Hand gehen können.

Artikel aus der freien Internet-Enzyklopädie Wikipedia können als Einstieg in die Recherche verwendet werden. Da die Quellen hier allerdings schwer oder gar nicht zu kontrollieren sind, sollten sie unbedingt im Fall einer Verwendung durch verlässliche Quellen abgesichert und ersetzt werden.

K ⇨35 Was ist eine Volltextdatenbank?

K ⇨16 Warum ist Wikipedia für die Recherche nicht unproblematisch?

Sie haben in diesem Abschnitt die Vorzüge der Volltextdatenbanken kennengelernt: sie versorgen Sie sogleich mit dem benötigten Material. Allerdings sind längst nicht alle Texte auf Datenbanken erhältlich, schon gar nicht kostenfrei. Daher bleiben Bibliotheken als Quelle der Materialbeschaffung unerlässlich.

1.1.7 Bibliotheken

Bibliotheken sind traditionell erster Anlaufpunkt, um eine wissenschaftliche Arbeit anzufertigen. Das Aufkommen des Internets, der Datenträger und Datenbanken hat zwar die Stellung der Bibliotheken, die quasi eine Monopolstellung war, eindeutig verändert.

Trotzdem sind die Bibliotheken bis heute nicht aus dem wissenschaftlichen und studentischen Alltag wegzudenken.

Man unterscheidet folgende Formen von Bibliotheken:
- Hochschulbibliotheken an Universitäten und Fachhochschulen
- Fachbibliotheken in den jeweiligen Fachbereichen einer Hochschule
- Nationalbibliotheken (z. B. Deutsche Nationalbibliothek)
- Öffentliche Bibliotheken (z. B. Stadtbüchereien)
- Private Bibliotheken (z. B. Bibliotheken von Unternehmen und Institutionen)

Für das wissenschaftliche Arbeiten kann jede der genannten Bibliotheken relevante Quellen liefern, wobei sich die Nützlichkeit über die Art des Forschungsprojekts definiert. So ist beispielsweise für eine stark theoretisch orientierte Arbeit das Aufsuchen von Stadtbüchereien und Jugendbibliotheken weniger sinnvoll, hingegen werden die wissenschaftlichen Bibliotheken wie die Hochschulbibliotheken, die Fachbibliotheken und die Nationalbibliotheken von großem Nutzen sein. Bei einer empirischen Arbeit, die einen starken Praxisbezug hat und beispielsweise für ein Unternehmen vorgenommen wird, könnte die private Bibliothek des Unternehmens, in deren Bestand interne Berichte und dergleichen vorliegen, sehr hilfreich sein. Der jeweilige Fall, das jeweilige Forschungsszenario entscheidet hier darüber, welche Bibliothek verwendet werden sollte und von welcher keine neuen Impulse zu erwarten sind.

Die meisten Bibliotheken teilen ihre angebotenen Titel in einen Präsenz- und einen Leihbestand (Freihandbestand) ein. Die zum *Präsenzbestand* gehörigen Quellen lassen sich nur vor Ort einsehen, was den Vorteil hat, dass sie verlässlich immer im Haus sind und, sofern kein anderer Nutzer sie gerade verwendet, jederzeit zur Verfügung stehen. Will man den Text aber mit nach Hause nehmen, muss man sich eine Kopie machen.

Der *Leihbestand*, der sich entweder zur Einsicht der Nutzer in den für ihn nutzbaren Räumlichkeiten befindet oder in den Magazinen, aus denen er sie erst gegen das Ausfüllen einer Bestellung erhalten kann, hat den Vorteil, dass die zur Entleihung stehenden Medien mit nach Hause genommen werden dürfen. Für alle, die nicht so gerne in Bibliotheken arbeiten oder auch gerne außerhalb der Öffnungszeiten, ist dies ein erheblicher Vorteil.

Fernleihe

Medien, die nicht zum Bibliotheksbestand vor Ort gehören, können in der Regel über *Fernleihe* bestellt werden. Hierbei bestellt die Bibliothek vor Ort gegen Gebühr das gewünschte Medium aus einer anderen Bibliothek, in deren Bestand es sich befindet, und stellt dieses dem eigenen Nutzer für einen begrenzten Zeitraum zur Verfügung.

Bibliotheken spielen wegen ihres umfangreichen und differenzierten Medienbestandes eine wichtige Rolle in der Recherche. Auch Medien, die in der Bibliothek vor Ort nicht erhältlich sind, können meist per Fernleihe beschafft werden. Bibliotheken sind durch sogenannte Bibliotheksverbünde miteinander vernetzt, was für die Nutzer unter anderem den besagten Vorteil mit sich bringt. Ferner kann Einsicht in die Kataloge der anderen Bibliotheken genommen werden, was die Wahrscheinlichkeit, bei der Suche Treffer zu erzielen, erheblich erhöht.

K ⇨19 Welche Formen von Bibliotheken kennen Sie? Nennen Sie drei Beispiele.

K ⇨30 Was ist der „Präsenzbestand“ einer Bibliothek?

1.2 Lektüre

Nach Recherche und Materialbeschaffung ist die *Lektüre* der nächste Schritt. Hierbei unterscheidet sich das Lesen von Freizeitlektüre ganz erheblich vom Lesen wissenschaftlicher Quellen. Vielleicht haben Sie schon die eine oder andere Lesetechnik angewendet und wissen, dass nicht jede Textpassage mit der gleichen Intensität gelesen werden muss, um einen guten Überblick über einen Text zu bekommen. So liest man eine Tageszeitung ja auch anders als einen spannenden Roman. Nur macht man es sich nicht unbedingt bewusst, dass hierbei unterschiedliche Techniken angewendet werden. Man schlägt die Zeitung oder das Buch auf und liest einfach.

Beim wissenschaftlichen Arbeiten haben Sie es aber nicht mehr mit einem Buch oder einer Zeitung zu tun, die Sie aus eigenem Interesse lesen und für die Sie sich die Zeit frei einteilen können. Sie müssen eine große Menge von Texten bewältigen, bei denen Sie überdies nicht genau wissen, welcher Teil wie wichtig für das Thema ist.

Einer der Ansprüche einer wissenschaftlichen Arbeit ist es, salopp gesagt: viel zu lesen. Zu den meisten Themen gibt es bereits eine Menge Literatur. Oben haben wir bereits erwähnt, dass Wissenschaft eine Wissensgemeinschaft bilden will, in die auch Sie sich integrieren sollten. Das wiederum bedeutet, die Arbeiten anderer auf Erkenntnisse zu durchsuchen, die für die eigene Arbeit hilfreich sein können. Auf diese Weise müssen Sie das Rad nicht jedes Mal neu erfinden, sondern können auf Bewährtes zurückgreifen. An Ihnen ist es jedoch, zu beurteilen, ob sich das jeweils Gelesene auch in Ihrer Arbeit bewähren wird.

Es gibt Ansätze, die Lesegeschwindigkeit zu steigern, indem die „words per minute“ erhöht werden. Derartige Übungen wollen wir in diesem Studienbrief nicht machen. Gleichwohl wollen wir Ihnen dabei helfen, die Effizienz Ihrer Lesesitzungen zu steigern. Wenn Sie sich die Lesetechniken, die wir Ihnen vorstellen, (die Sie, wie gesagt, intuitiv schon kennen), bewusst machen und diese dann auch bewusst einsetzen und üben, werden Sie viel Zeit sparen und gute Ergebnisse erzielen.

Aber selbst wenn Sie ein Profi im Umgang mit den Lesetechniken sind, ist Lesen und Verstehen ein aufwendiger Vorgang. In Ihrer Planung für ein wissenschaftliches Projekt sollten Sie stets hinreichend Zeit für die Lektüre einrechnen. Lesen hat auch immer etwas mit Nachdenken zu tun und vorschnelle Urteile sind leider meistens auch falsche Urteile.

Im Folgenden werden Sie zunächst einen allgemeinen Überblick über mögliche Lesetechniken erhalten. Darauf werden diejenigen Lesetechniken eingehender betrachtet, die für das wissenschaftliche Lesen relevant sind. Zu guter Letzt soll dann noch dargestellt werden, wie die beim Lesen gesammelten Erkenntnisse und Ideen so strukturiert und dokumentiert werden können, dass ein späterer Zugriff darauf leichtfällt.

1.2.1
Allgemeine Lesetechniken

Beim Lesen eines Textes lassen sich *fünf verschiedene Lesetechniken* unterscheiden. Es gibt
- das punktuelle,
- das sequenzielle,
- das diagonale,
- das kursorische und
- das intensive Lesen.

Im Grunde stellen diese Techniken unterschiedliche Umgangsformen mit Texten vor.

Punktuelles Lesen

Beim *punktuellen Lesen* werden nur Teile des Textes gelesen. Der Leser „springt" von einem Punkt zum nächsten, ohne alle Ausführungen mitzuverfolgen. So ist das punktuelle Lesen von einer Vielzahl von Unterbrechungen gekennzeichnet, es springt von einer Stelle zur nächsten, an der es dann fortgesetzt wird. Es wird beispielsweise bei Hypertexten verwendet, bei denen es sich aufgrund ihrer nichtlinearen Textstruktur besonders anbietet.

Sequenzielles Lesen

Anders verhält es sich beim *sequenziellen Lesen*. Hier folgt das Lesen dem linearen Textfluss (ohne Unterbrechungen bzw. Sprünge). Die vollständige Lektüre eines Textes basiert auf sequenziellem Lesen. Ein typisches Beispiel für die Anwendung dieser Lesetechnik ist der Roman – vorausgesetzt, dass dieser den Leser „fesselt".

Diagonales Lesen

Bei *diagonalem Lesen* findet ein rasches Überfliegen des Textes statt. Dabei kommt es zu einem Erfassen der wichtigsten Textinhalte und Textstrukturen. Es kann mit sequenziellem Lesen einhergehen, aber nur stichprobenartig (Anlesen). Ein Anwendungsbeispiel dieser Lesetechnik ist in der Zeitungslektüre zu sehen.

Kursorisches Lesen

Das *kursorische Lesen* bezeichnet eine weitere Lesetechnik, bei der eine vollständige Lektüre des Textes erfolgt. Dabei wird meist die Technik des sequenziellen Lesens verwendet. Hierbei werden Hervorhebungen am Text vorgenommen (Markierungen und dergleichen), mit denen der Leser sich den Text anzueignen versucht. Diese Lesetechnik, wie auch die folgende, ist typisch für das Lesen und Erarbeiten wissenschaftlicher Texte.

Intensives Lesen

Das *intensive Lesen* findet auf der Basis des sequenziellen Lesens statt. Dabei wird das genaue und vollständige Erfassen des Textes bezweckt. Der Leser studiert den Text unter bestimmten Aspekten.

Für das wissenschaftliche Arbeiten ist es unbedingt erforderlich, eine bewusste Anwendung unterschiedlicher Lesetechniken zu üben. Während der beginnenden Recherche wird hauptsächlich von der punktuellen und der diagonalen Lesetechnik Gebrauch gemacht, um einen Überblick über das gesammelte Material zu bekommen. Sobald man aber einen guten Überblick hat, gilt es, einzelne Fragestellungen und Aspekte zur Arbeit vertieft zu erarbeiten. Hier ist meist ein Wechselspiel von kursorischem und intensivem Lesen erforderlich. Auf diese Lesetechniken kann beim wissenschaftlichen Arbeiten nicht verzichtet werden. Wir gehen daher im folgenden Abschnitt näher auf sie ein.

Betrachten Sie zuvor die folgende Übersicht über die eben geschilderten Lesetechniken.

Tabelle 2: Übersicht über die Lesetechniken. Quelle: Vgl. http://www.teachsam.de/arb/arb_les_tec1_1.htm.

Lesetechnik	Merkmale
punktuelles Lesen	Teilweises Lesen, Lesevorgang wird unterbrochen und an anderer Stelle fortgesetzt, „Springen“, Sinnzusammenhang wird erschlossen.
sequenzielles Lesen	Vollständige Lektüre des Textes, Lesevorgang folgt dem linearen Textfluss.
diagonales Lesen	Rasches Überfliegen des Textes, Erfassen der wichtigsten Textinhalte und Textstrukturen.
kursorisches Lesen	Vollständige Lektüre des Textes, meist auf Basis sequenziellen Lesens; am Text arbeiten mit Hervorbringungen (Markierungen und dergleichen).
intensives Lesen	Genaues und vollständiges Erfassen des Textes auf der Basis sequenziellen Lesens; Lektüre wird durch spezielle Fragen an den Text begleitet.

Lesen ist nicht gleich Lesen: Es gibt *fünf Lesetechniken*, die unterschieden werden können. Jede stellt eine andere Umgangsform mit einem Text dar. Neben dem punktuellen, sequenziellen und diagonalen Lesen gibt es das kursorische und das intensive Lesen. Insbesondere letztere zwei Techniken werden bei eingehender Lektüre wissenschaftlicher Texte verwendet.

K ⇨31 Welche Merkmale zeichnen das sequenzielle Lesen aus? Welches Anwendungsbeispiel fällt Ihnen zu dieser Lesetechnik ein?

1.2.2 Lesen wissenschaftlicher Texte

Wissenschaftliche Texte sind in der Regel anspruchsvoll. Daher stellt ein jeder Lesevorgang eine mehr oder minder große Herausforderung für den Leser dar. Das Ziel von Lesetechniken besteht darin, ein möglichst effizientes Lesen zu ermöglichen.

Beim Lesen wissenschaftlicher Texte wird eigentlich von allen oben geschilderten Lesetechniken Gebrauch gemacht. Bei der Recherche kommt, insbesondere durch den Umgang mit Hypertexten, Bibliografien und dergleichen, das punktuelle Lesen zum Tragen. Sobald die relevanten Materialien auf diesem Wege identifiziert sind und vorliegen, können sie eingehend durchgearbeitet werden. Das geschieht besonders durch eine Kombination der Techniken des diagonalen, kursorischen und intensiven Lesens (wobei letztere das sequenzielle Lesen mit einschließen).

In diesem Abschnitt werden Sie Beispiele finden, wie die Techniken miteinander kombiniert werden können und durch welches Denken (Fragen, Anforderungen an den Text) dies begleitet werden kann.

Um herauszufinden, welche Bücher, Zeitschriftenartikel, Forschungsberichte oder Internetveröffentlichungen für die eigenen wissenschaftlichen Zwecke brauchbar sind,

müssen nicht alle Texte intensiv gelesen werden. Sobald die Materialien vorliegen, können diese zunächst punktuell bzw. diagonal gelesen und auf diesem Wege eingestuft werden. Diese Einstufung folgt, einfach gesagt, der Fragestellung: „Ist dieser Text für mein Thema bzw. wissenschaftliches Arbeiten relevant? Wenn ja, für welchen Aspekt meiner Arbeit ist er relevant?“

Einen guten Eindruck von einer Quelle bekommt man, wenn man sich die folgenden Fragen beantwortet (vgl. Balzert et al., 2008, S. 145 f.):

– Welche Punkte werden im Inhaltsverzeichnis aufgeworfen?
– Welche Rückschlüsse über Ziele und Methode gestattet die Einleitung?
– Was sind die inhaltlichen Schwerpunkte?
– Welche Schlüsselbegriffe werden hervorgehoben?
– Welche Ergebnisse stehen am Ende (im Fazit bzw. Schluss)?

Nach Beantwortung dieser Fragen kann der Text bzw. die Informationsquelle dahingehend eingestuft werden, ob sie hilfreich ist oder nicht. Ist das der Fall, folgt das gründliche, studierende Lesen (kursorisches bzw. intensives Lesen). Hat das diagonale Lesen aber ergeben, dass der Text nur am Rande mit dem eigenen Thema zusammenhängt, wird man sich die nötigen Literaturangaben notieren und eventuell, wenn es der Zeitrahmen zulässt oder die Entwicklung des Forschungsprojekts es fordert, zu einem späteren Zeitpunkt darauf zurückgreifen.

Nachdem eine Literaturauswahl erfolgt ist, können die wichtigsten Quellen intensiv studiert werden. Nun ist ein genaues, verstehendes Lesen an der Tagesordnung. Dazu gehört,
– sich mit den Inhalten intensiv auseinanderzusetzen,
– eigene Fragen zu stellen und die Antworten im Text zu suchen,
– das Gelesene mit dem eigenen Wissen und Praxiserfahrungen zu vergleichen,
– wichtige Stellen wiederholt zu lesen und zu reflektieren,
– Textstellen zu markieren, um wichtige Inhalte schnell wiederzufinden,
– Zusammenhänge zu erkennen und eventuelle Widersprüche aufzudecken.

Die genannten Punkte bezeichnen den allgemein üblichen Umgang mit wissenschaftlichen Texten. In strukturierter Form soll mit der PQ4R-Methode, die eine spezielle Lesemethode ist, im Grunde genau das gleiche erzielt werden.

Die PQ4R-Methode

Die *PQ4R-Methode* gilt als bewährte Lesemethode, die in ihren Grundzügen vorgestellt werden soll. In sechs Schritten soll der Inhalt und die wesentlichen Ergebnisse eines komplexen Textabschnitts (wie z. B. eines Buchkapitels) erschlossen werden.

1. Preview (Vorschau): Zu Beginn wird der Text diagonal gelesen. Dabei sollte nicht der ganze Text, sondern eine Einheit des Textes (ein Kapitel oder Unterkapitel) überflogen werden. Besonders zu achten ist dabei auf die Überschriften, die es ermöglichen, eine grobe Struktur vor Augen zu bekommen.

2. Questions (Fragen): Es erfolgt die Erarbeitung der einzelnen Abschnitte, wobei Schritt zwei bis fünf für jeden einzelnen Abschnitt durchgeführt wird. So wird begonnen: An-

hand der Überschrift bzw. der einleitenden Worte des ersten Abschnitts werden Fragen formuliert.

3. Read (Lesen): Nun folgt eine intensive Lektüre des Abschnitts. Dabei wird die anhand der Überschrift formulierte Fragengruppe im Auge behalten und aufgrund der nun gelesenen Inhalte so weit wie möglich beantwortet.

4. Reflect (Reflektieren): In diesem Schritt vergleicht der Leser das Gelesene mit seinem eigenen Wissens- und Erfahrungsschatz. Zentrale Frage ist, ob die Aussagen des Textes plausibel sind und mit den Erfahrungen des Lesers übereinstimmen. Denn auch gedruckten Texten sollte man nie blind vertrauen.

5. Recite (Rezitieren): Die wichtigsten Inhalte des Abschnitts werden wiederholt. Fragen und Antworten werden zusammengefasst und in gebündelter Form vergegenwärtigt. In diesem Schritt ist auch die Gelegenheit gegeben, an den Stellen nachzulesen, die noch unklar geblieben sind oder auch, wenn etwas nicht vollständig wiedergegeben werden kann. Dieser Schritt ist bereits die Vorbereitung darauf, die Erkenntnisse des Textes für den eigenen Text aufzubereiten. Denn nur wenn eine Originalquelle tief verstanden wurde, kann Sie einen Beitrag zu Ihrem wissenschaftlichen Text leisten.

6. Review (Rückschau): Am Ende wird alles Gelesene zusammengetragen: alle Inhalte der einzelnen Abschnitte mitsamt aller zentralen Fragen und Antworten.

Der vierte Punkt „Reflect“ ist besonders hervorzuheben. Er spricht die *kritische Reflexion* an. Sie ist beim wissenschaftlichen Arbeiten unbedingt erforderlich. Kritik ist eine der Haupteigenschaften wissenschaftlichen Arbeitens oder sollte es zumindest sein.

Das Begriffsverständnis von Kritik im wissenschaftlichen Zusammenhang ist nicht dasselbe, wie in der Alltagssprache, denn in der Wissenschaft ist die Kritik in den allermeisten Fällen eine bedeutende Quelle für neue Erkenntnisse – und nicht nur das Genörgel eines Nachbarn. Wenn also eine kritische Reflexion eines Textes gefordert ist, heißt das, dass die einzelnen Aspekte zu hinterfragen sind und wenn möglich etwas zur Verbesserung beigetragen wird. Damit ist Kritik in der Wissenschaft ausdrücklich erwünscht. Das betrifft sowohl die Kritik an sich selbst und seinem Vorgehen sowie die Kritik an anderen und ihrem Vorgehen. Das Entscheidende dabei ist, dass die Kritik sachlich und begründet ist.

Beim Lesen wissenschaftlicher Literatur werden unterschiedliche Lesetechniken angewendet. Literatur, die für die eigene Forschung relevant ist, wird vor allem kursorisch und intensiv gelesen. Dabei kann es hilfreich sein, die PQ4R-Methode anzuwenden, durch die ein Text systematisch erarbeitet wird. Hierbei ist der Leser alles andere als passiv: Seine Lektüre wird durch ein beständiges Formulieren von Fragen an den Text begleitet, außerdem werden die Aussagen des Textes kritisch reflektiert.

Was passiert in dem Schritt „Reflect“ der PQ4R-Methode? K ⇨3

Welche Fragen helfen dabei, einen Beitrag oder einen Quelle als hilfreich für die eigene wissenschaftliche Arbeit einzustufen? Kreuzen Sie die richtigen Antworten an. K ⇨39

a) Enthält das Inhaltsverzeichnis Bestandteile, die sich mit „meinem“ Thema decken? ☐
b) Sind Schlüsselbegriffe der eigenen Arbeit im Stichwortverzeichnis zu finden? ☐
c) Sind die Ziele, die in der Einleitung des Beitrags formuliert worden sind, zumindest teilweise deckungsgleich mit denjenigen „meiner“ Arbeit? ☐
d) Wurden die akademischen Titel der Autoren vollständig aufgeführt? ☐

1.2.3 Quellen und Erkenntnisse dokumentieren

Der Mensch ist vergesslich und je mehr Input er bekommt, desto wichtiger wird es, das Wissen zu organisieren. Nachfolgend sollen Ihnen daher einige mögliche Hilfsmittel zur Organisation von neu erworbenem Wissen genannt werden. Schließlich wollen Sie nicht, dass die Lektüre der mühsam recherchierten Literatur ins Leere läuft.

Bei den Vorbereitungen zu einer wissenschaftlichen Arbeit, besonders einer Abschlussarbeit, kommen Sie mit einer Menge Material in Berührung. Sie lesen viele Bücher und müssen das Gelesene irgendwie behalten. Auf irgendeine der vielen Informationen werden Sie nämlich früher oder später zurückgreifen wollen, z. B. genau dann, wenn Sie gerade mit dem Verfassen eines Kapitels beschäftigt sind, das sich mit derselben Thematik beschäftigt. Das kann einige Wochen oder Monate später erfolgen, nachdem Sie die passende Stelle in einem Buch gelesen haben. Man muss also dafür sorgen, das Gelesene irgendwie zu konservieren, damit man es auch zu einem späteren Zeitpunkt zur Hand hat. Denn der Gebrauch von Quellen muss in einer wissenschaftlichen Arbeit nachgewiesen werden.

Karteikästen, in denen mit z. B. Stichworten beschriebene Karteikarten aufbewahrt werden, mögen heutzutage etwas altmodisch anmuten, zumal der Gebrauch von Papier immer mehr durch den Gebrauch digitaler Medien ersetzt wird bzw. ersetzt werden soll. Letztendlich aber sollte der individuelle Lernstil entscheiden, ganz gleich, ob etwas altmodisch wirkt oder nicht. Was in der Wissenschaft zählt, ist das gelungene Sortieren und Überschauen von einem immer größer werdenden Wissensschatz.

Dennoch sind die Vorteile einer *elektronischen Tabellen* und *Datenbank* auf dem eigenen PC nicht zu unterschätzen. Mithilfe von Software für Textverarbeitung, Tabellenkalkulation und Literaturverwaltung, um nur einige zu nennen, können Ordnungen unterschiedlichen Grades hergestellt werden. Durch die beständige Möglichkeit der Datenänderung, das problemlose Hinzufügen von Daten und das umgekehrte Herauslöschen, ist ein quasi reibungsloses Arbeiten in dynamischen Dokumenten möglich. Das Anlegen dynamischer Inhaltsverzeichnisse z. B., die mit dem jeweiligen Passus verlinkt sind, oder das von Schlagwortregistern stellt ebenfalls ein Hilfsmittel zur Ordnung und zum „Behalten“ des erworbenen Wissensschatzes dar.

Zu den *Vorteilen* der Computernutzung zählen also:

- die Möglichkeit zu effizientem und schnellem Navigieren durch Such- und Sortierfunktionen. So können in Tabellen unterschiedliche Datenfelder als Sortierparameter verwendet werden. Es kann in ein und demselben Dokument nach Schlagworten und nach Verfassern gesucht werden.
- die Möglichkeit, Informationen aus dem Internet und anderen Dateien zu kopieren, individuell zu markieren oder ggf. auch direkt in die eigenen Dokumente einzufügen (z. B. Zitate, die ohnehin im Wortlaut wiedergegeben werden).
- die Möglichkeit, Hypertext-Verknüpfungen anzulegen.

Bücher, die sich in eigenem Besitz befinden, bringen den Vorteil mit sich, dass man jederzeit auf sie zurückgreifen kann. Es ist möglich, Anstreichungen zu machen, Kommentare an den Rand zu schreiben, Textstellen farblich zu kennzeichnen und Seiten durch selbstklebende Fähnchen zu markieren. Dies sind nur ein paar Beispiele, mit denen ein Text so bearbeitet werden kann, dass der Leser auch noch Wochen oder Monat später die Seite mit der relevanten Textstelle wiederfinden kann.

Entliehene Bücher müssen wieder zurückgeben werden und das meist früher, als man möchte. In sie darf man nicht hineinschreiben und muss von Anfang an davon ausgehen, sie bald nicht mehr zur Hand nehmen zu können. Damit die Lektüre wichtiger Texte dennoch zu Ergebnissen führt, auf die später zurückgegriffen werden kann, bieten sich Fotokopien an. Nicht umsonst spricht man bei der Literaturrecherche zu wissenschaftlichen Quellen augenzwinkernd auch vom „studentischen Dreikampf“: Kopieren, Lochen und Abheften.[1]

Obgleich es sicherlich nie ganz ohne Kopien gehen wird, sollten Sie die Zeit in Bibliotheken immer so einteilen, dass Sie die Quellen vor dem Kopieren in jedem Fall einmal punktuell gelesen haben und recht gut einschätzen können, dass Sie den Text tatsächlich brauchen. Jedes andere Vorgehen ist aus ökonomischen und ökologischen Gründen sinnlos.[2]

Damit einmal gelesene Aspekte nicht wieder vergessen werden und dann für die eigene Arbeit nicht mehr zur Verfügung stehen, sollte man nach jedem Lesen die wichtigsten Punkte festhalten.

Für die Archivierung des Wissens kann man auf zahlreiche Instrumente zurückgreifen – vom altbewährten Karteikasten bis hin zur ausgefeilten Datenbank mit umfangreichen Suchmöglichkeiten.

K ⇨ 6 Worauf ist schon frühzeitig beim Lesen zu achten?

K ⇨ 14 Erläutern Sie, warum es hilfreich sein kann, für die Archivierung von Quellen und Inhalten einen Computer zu verwenden.

1 THEISEN (2006) warnt allerdings vor dem Versuch, „alle [Hervorhebung im Original] benötigte Literatur [Hervorhebung im Original] zu kopieren [Hervorhebung im Original] und nach Hause zu schleppen“. THEISEN (2006), S. 28 f.
2 NIEDERHAUSER (2006) warnt jedoch vor einem Kopieren ohne Kapieren. Vgl. NIEDERHAUSER (2006), S, 12. Ebenso THEISEN (2006), S. 29.

1.3
Zitierweise und Quellenangaben

Wissenschaftliche Arbeiten unterscheiden sich, wie schon angemerkt, von anderen Texten, auch von der Darstellung her. Den meisten Menschen fallen erst einmal die vielen Fußnoten und wörtlichen Zitate auf, die ein wissenschaftliches Dokument auszeichnen. Als Zweites fallen Ihnen dann in der Regel die formalen Verzeichnisse auf. Tatsächlich handelt es sich bei diesen Merkmalen um besondere Charakteristika von wissenschaftlichen Arbeiten. Diese formale Gestaltung ist jedoch notwendig, um dem Anspruch der Nachvollziehbarkeit gerecht zu werden.

Zum Zweiten ist der Anspruch der Einheitlichkeit zu berücksichtigen. Bei der Gestaltung von wissenschaftlichen Arbeiten gibt es zwar – innerhalb der Vorgaben der Hochschule – Gestaltungsspielräume, doch hat die Darstellung einheitlich zu sein. Haben Sie sich also beispielsweise für eine bestimmte Zitierweise entschieden, dann muss das ausgewählte System konsequent angewendet werden. Eine uneinheitliche Form wirkt schlampig und vermindert die Glaubwürdigkeit des Autors. Zudem wird ein Gutachter bei der Bewertung einer wissenschaftlichen Arbeit nicht nur die Inhalte berücksichtigen, sondern auch die Einhaltung der formalen Vorgaben. Deshalb schauen wir uns im Folgenden die Vorgaben der AKAD University detaillierter an. Sie orientieren sich weitgehend an der internationalen Norm DIN ISO 690.

1.3.1
Techniken der Zitierweise

Forschung ist Teamwork. Das wissen Sie bereits. Ein junger Forscher muss also nicht das Rad neu erfinden. Er kann durchaus Ideen und Gedanken von anderen Experten übernehmen. Eine derartige Übernahme fremder Gedanken muss jedoch auch in der eigenen wissenschaftlichen Arbeit gezeigt werden – und das geschieht durch Quellenangaben. Die Angabe der verwendeten Quellen wird systematisch gestaltet und das ist dann die Zitierweise. Bei allen Ausführungen, die ohne Quellenangaben in einem Assignment, einer Bachelor- oder Masterarbeit zu finden sind, handelt es sich um eigene Ideen des Autors. Wenn also fremde Gedanken übernommen werden, ohne eine Quelle anzugeben, dann ist das ein Plagiat bzw. ein Diebstahl geistigen Eigentums.

1.3.1.1
Wörtliche Zitate und Plagiate

Nun gibt es jedoch verschiedene Formen an Zitaten und deren Gestaltung in einer wissenschaftlichen Arbeit. Die wichtigsten Formen sind das direkte und das indirekte Zitat.

Das *direkte Zitat* wird auch als wörtliches Zitat bezeichnet. Hier werden die fremden Ideen tatsächlich wortwörtlich aus einem Lexikon oder aus einer Monografie oder einer sonstigen Quelle abgeschrieben. Auf den genauen Wortlaut kommt es in der Regel bei der Definition von Fachbegriffen an oder bei prägnanten Aussagen. Längere wörtliche Zitate, d. h. über mehr als fünf Zeilen hinweg, sollten jedoch vermieden werden. Jedes wörtliche Zitat wird durch Anführungszeichen („…“) gekennzeichnet. Werden vor oder nach dem Zitat Satzteile ausgelassen, dann wird dies durch drei Punkte angezeigt. Bei wörtlichen Zitaten darf die Schreibweise, z. B. Unterstreichungen oder Fettdruck, nicht

verändert werden. Selbst veraltete Formulierungen müssen übernommen werden, ebenso wie Schreibfehler. Und wenn einmal ein wörtliches Zitat in einem anderen wörtlichen Zitat vorkommen sollte, dann wird das durch einfache Anführungszeichen (‚…‘) gekennzeichnet. Auf die Details gehen wir in den folgenden Abschnitten noch detaillierter ein.

Ein *indirektes Zitat* liegt vor, wenn fremde Gedanken in eigenen Worten wiedergegeben oder zusammengefasst werden. Diese Form ist die häufigste. Bei solchen Zitaten entfallen die Anführungszeichen im Text der Arbeit. Dafür wird der Quellenangabe ein „vgl.“ vorangestellt.

Sowohl für direkte wie auch für indirekte Zitate müssen die Quellen angegeben werden. In einer wissenschaftlichen Arbeit soll und darf man, wie schon gesagt, Ideen von anderen übernehmen, muss diese Quellen aber benennen. Dabei sollten die folgenden Fehler vermieden werden, denn sonst entsteht ein sogenanntes Plagiat, also ein unrechtmäßiges Nachahmen eines wissenschaftlichen Werks, das ein anderer geschaffen hat (o. V., Plagiat, Internetquelle). Bei den Plagiaten werden folgende Formen unterschieden (Vgl. Karmansin/Ribing, 2008, S. 84):

- *Textplagiate* (Copy & Paste): Texte werden wörtlich übernommen. Dabei werden jedoch die Quellenangaben „vergessen“.
- *Shake & Paste:* verschiedene Teile aus mehreren Werken, meist ganze Absätze, werden extrahiert und dann zusammengeführt, um das Ganze als eigenes Werk auszugeben.
- *Halbsatzflickerei:* Sätze oder Halbsätze werden umgestellt. Häufig werden Wörter durch Synonyme ersetzt oder die Reihenfolge bei Aufzählungen verändert.
- *Bauernopfer:* größere Absätze aus einem oder mehreren Werken werden übernommen, doch werden nur kurze oder unbedeutende Passagen mit Quellenangaben versehen.
- *Übersetzungsplagiate:* Fremdsprachige Textpassagen werden in die deutsche Sprache übersetzt, jedoch wird auf die Quellenangabe verzichtet.
- *Sprachplagiate:* Verwendung von Metaphern, Idiomen oder eleganten sprachlichen Wendungen, ohne diese auf ihren Verfasser zurückzuführen.
- *Zitatsplagiate:* Zitate aus Sekundärliteratur werden übernommen, wobei zwar die Originalquelle angegeben wird, nicht aber die richtige Fundstelle des Zitats.

Beim Einsatz von wörtlichen Zitaten muss auf „Kleinigkeiten“ geachtet werden, denn niemand mag es, wenn seine Aussage verfremdet oder verändert wird.

1.3.1.2 Auslassungen, Tippfehler und Übersetzungen von wörtlichen Zitaten

Bei direkten Zitaten handelt es sich, das wissen Sie jetzt, um die wortwörtliche Übernahme von fremden Gedanken und Ideen. Was aber ist, wenn das aufwendig recherchierte und für die eigene Arbeit ideale wörtliche Zitat einfach zu lang ist oder erweitert werden sollte? In diesem Falle sprechen wir von Auslassungen, Zusätzen, Tippfehlern und Übersetzungen.

Ein wörtliches Zitat kann durch *Auslassungen* wunderbar verfälscht und in seiner Aussage gerade umgedreht werden. Auslassung bedeutet, dass mehr als ein Wort entweder am Anfang oder am Ende oder mitten im wörtlichen Zitat nicht übernommen wird. Dieses Auslassen wird durch drei Punkte („…“) gekennzeichnet. Wichtig ist, dass dadurch der Sinn der Aussage nicht entstellt wird.

Schauen wir uns ein Beispiel an. Im originalen Text findet sich die folgende Aussage:

> *„Die Ergebnisse der Studie konnten die Relevanz der untersuchten Erfolgsfaktoren nicht zweifelsfrei belegen.“*

In der eigenen Arbeit wird nun der Anfang des Satzes leicht umformuliert um dann einen Teil der Aussage wörtlich zu zitieren. Das wäre eine Auslassung:

> Wissenschaftliche Studien konnten die Bedeutung der untersuchten Einflussgrößen *„… nicht zweifelsfrei belegen“*.

Eine unzulässige Auslassung wäre:

> Wissenschaftliche Studien konnten die Auffassung der Praxis hinsichtlich der relevanten Einflussgrößen *„… zweifelsfrei belegen“*.

Da beim wörtlichen Zitat die Gedanken des Autors nicht abgeändert werden dürfen, müssen auch Schreibfehler oder veraltete Schreibweisen übernommen werden genauso wie nicht mehr zeitgemäße Formulierungen. Auf veraltete Schreibweisen oder auf Schreibfehler darf jedoch hingewiesen werden, damit deutlich wird, dass es sich um keine eigenen Fehler handelt. Dieser Hinweis erfolgt durch die Ergänzung (sic!) in Klammern direkt nach dem Fehler. Dieser Begriff stammt aus der lateinischen Sprache und steht für „sic erat scriptum“, d. h. „so stand es geschrieben“.

Beispiel:

> *„Gegenstand von Business-to-Business-Geschäften sind Investitionsgüter bzw. – dienstleistungen, die in Organizationen (sic!) eingesetzt werden.“*

Nicht nur Rechtschreibfehler müssen beim wörtlichen Zitat übernommen werden, sondern auch sämtliche Hervorhebungen, wie z. B. unterstrichene Passagen, Kursiv- oder Fettdruck. Andererseits darf ein wörtliches Zitat nicht eigenständig durch solche Hervorhebungen verändert werden. Sollte eine solche Hervorhebung nicht übernommen werden (können), dann muss dieser Sachverhalt im Zitat angegeben werden.

Im Original ist folgende Aussage zu finden:

> *„Zwei Regeln der Wahrscheinlichkeitsrechnung kommen dabei zur Anwendung: Die **Additions-** und die **Multiplikationsregel**.“*

Diese Aussage kann nun genauso mit der Hervorhebung durch Fettdruck in der eigenen Arbeit übernommen oder folgendermaßen gestaltet werden:

> *„Zwei Regeln der Wahrscheinlichkeitsrechnung kommen dabei zur Anwendung: Die Additions- (Hervorhebung im Original) und die Multiplikationsregel (Hervorhebung im Original).“*

Der Lesefluss wird durch solche Zusätze nicht unbedingt verbessert. Daher werden solche Anmerkungen meistens vermieden, indem man die Hervorhebungen übernimmt.

In Zeiten der Globalisierung kommt es ja auch hin und wieder vor, dass Inhalte aus fremdsprachigen Publikationen oder Webseiten übernommen werden. Was ist dabei zu beachten? Wird eine Aussage aus einem fremdsprachigen Text wörtlich übernommen, dann wird sie, wie bei allen wörtlichen Zitaten, in Anführungszeichen gesetzt und mit Quellenangaben belegt. Per Fußnotentext, nach der Quellenangabe, wird jedoch eine Übersetzung mitgeliefert. Eine einzige Ausnahme gibt es jedoch: die englische Sprache wird mittlerweile als bekannt vorausgesetzt. Zitate aus englischsprachigen Publikationen werden also genauso behandelt wie Zitate in deutscher Sprache. Das bedeutet, dass eine Übersetzung eines wörtlichen englischen Zitats nicht erforderlich ist.

Bei der Übersetzung von fremdsprachigen Zitaten ist wiederum darauf zu achten, dass der Sinn der Aussage nicht verzerrt oder verfremdet wird. Der genaue Wortlaut sollte so präzise wie möglich übernommen werden. Zudem sollten fremdsprachige Zitate eher sparsam eingesetzt werden.

Dieser Umgang mit einem fremdsprachigen Zitat wird analog verwendet, wenn Sie eine wissenschaftliche Arbeit in englischer Sprache verfassen. In diesem Fall wären Zitate in deutscher Sprache als ausländischer Text einzuordnen. Auch dazu sollte dann eine Übersetzung in der Fußnote mitgeliefert werden. Nur wenn Sie davon ausgehen können, dass die Leser Ihrer Studie der deutschen Sprache mächtig sind, dann kann die Übersetzung entfallen.

Wiederholt ist nun schon der Begriff „Quellenangabe“ gefallen. Damit ist der Fundort eines Zitats gemeint, also das verwendete Buch oder die recherchierte Internetseite. Solche Fundorte müssen präzise angegeben werden. Zu diesem Zweck haben die Wissenschaftler im Lauf der Jahre die sogenannten Zitiersysteme entwickelt.

1.3.1.3 Vollbeleg und Kurzbeleg

Die Zitiersysteme unterscheiden sich teilweise im Detail leicht zwischen den verschiedenen Hochschulen und den verschiedenen Fachbereichen. So genügt beispielsweise in technischen Disziplinen oft die Angabe des Titels einer Publikation, während im sozial- und wirtschaftswissenschaftlichen Bereich exakte Seitenangaben gefordert werden. Dennoch ist man sich über die grundsätzlichen Formen einig.

Vollbeleg bedeutet, dass alle bibliografischen Angaben zu einer Quelle und die genaue Seitenzahl, also der Fundort, angegeben werden. Die Quellenangaben beim Zitat selbst entsprechen in diesem Fall den Angaben (bis auf die Seitenzahl) im Literaturverzeichnis. Damit stehen dem Leser sofort alle bibliografischen Daten beim Zitat zur Verfügung. Der Nachteil dieses Ansatzes ist es, dass die kompletten Angaben oft relativ viel Platz benötigen und die Arbeit durch stark aufblähen. In Dissertationen können solche Angaben samt weiterer Anmerkungen teilweise über die Hälfte einer Seite ausmachen. Dadurch wirkt so eine Doktorarbeit sehr unübersichtlich

Beim *Kurzbeleg* werden nur ein paar knappe Angaben zum zitierten Werk beim Zitat selbst gemacht. Die vollständigen bibliografischen Angaben werden erst im Literaturverzeichnis aufgelistet. Damit wirkt eine Studie schlanker und übersichtlicher. Anderer-

seits muss ein Leser stets im Literaturverzeichnis nachschlagen, um die vollständigen Angaben zu finden.

Bei der angloamerikanischen Zitierweise werden die Quellen zu Zitaten im laufenden Text in einem Klammerausdruck angegeben und zwar nur als Kurzbeleg. Bei der deutschen Zitierweise, die auch als Chicago-Style bezeichnet wird, werden nach den Zitaten Fußnotenzeichen gesetzt, um die Quellen dann im Fußnotentext anzugeben. Die Quellen können dann entweder als Vollbeleg oder als Kurzbeleg aufgeführt werden.

Die Unterschiede zwischen diesen verschiedenen Formen möchte ich Ihnen an einem Beispiel verdeutlichen.

In einer wissenschaftlichen Arbeit, in diesem Fall in einem Assignment, findet sich folgende Aussage:

> *„Doch zu Beginn eines jeden Forschungsprojekts steht die Forschungsplanung. Sie bildet das Fundament der Forschung und ist gleichzeitig die erste von drei Phasen des Forschungsprozesses. Sie wird auch Modellphase oder Designphase genannt und ebnet den Weg zur empirischen Phase. Hier wird das Forschungsziel definiert und das Forschungsproblem präzisiert. In diesem Status wird der Ablaufplan festgelegt und die angewendeten Methoden erläutert.“*

Wie sieht nun die korrekte Quellenangabe für dieses Zitat aus? Das kommt darauf an, welche Variante gewählt worden ist. Folgende Möglichkeiten können gewählt werden:

Tabelle 3: Möglichkeiten für Quellenangaben

	Harvard-Style (angloamerikanische Zitierweise mit Angaben im laufenden Text)	**Chicago-Style (deutsche Zitierweise mit Angaben per Fußnotentext)**
Vollbeleg	Chalmers, 2001, S. 14	Chalmers, Alan F.: Wege der Wissenschaft, 5. verbesserte Auflage, Berlin, Zürich, New York, Sydney 2001, S. 14
Kurzbeleg		Chalmers, 2001, S. 14 oder Chalmers, Wissenschaft, S. 14

Nach der angloamerikanischen Zitierweise würde die Quellenangabe in Klammern nach der Passage kommen:

> *„… wird der Ablaufplan festgelegt und die angewendeten Methoden erläutert“ (Chalmers, 2001, S. 14).*

In der deutschen Zitierweise wird mit Fußnoten gearbeitet. Deshalb würde nach dem relevanten Zitat ein Fußnotenzeichen kommen und im Fußnotentext erfolgt dann die Angabe der Quelle:

> *„… wird der Ablaufplan festgelegt und die angewendeten Methoden erläutert“*[1]

[1] Chalmers, Alan F.: Wege der Wissenschaft, 5. verbesserte Auflage, Berlin, Zürich, New York, Sydney 2001, S. 14.

Bei der Kurzzitierweise würde im Fußnotentext nur stehen:

[1] Chalmers, 2001, S. 14.

Welche Angaben werden nun aber verlangt bei einer Internetquelle oder bei einem Aufsatz aus einem Sammelwerk? Diese verschiedenen Varianten betrachten wir uns im nächsten Abschnitt.

Für wissenschaftliche Arbeiten gelten besondere Regeln bezüglich der Darstellung, wie z. B. Fußnoten, Zitate und Verzeichnisse. Die Einhaltung der formalen Vorgaben wirkt sich auf die Bewertung der Arbeit aus. Eine wichtige Rolle spielt dabei die Zitierweise, also die Gestaltung der Quellenangaben. Grundsätzlich gilt: Ausführungen ohne Quellenangaben stammen vom Autoren!

Beim direkten oder wörtlichen Zitat werden fremde Ideen wortwörtlich übernommen. Es wird durch Anführungszeichen am Anfang und am Ende markiert.
Beim indirekten Zitat werden fremde Gedanken in eigenen Worten wiedergegeben. Dies wird durch ein „vgl." bei der Quellenangabe deutlich gemacht.

„Vergessene" Quellenangaben kommen einem Diebstahl geistigen Eigentums gleich. Ebenso handelt es sich bei Shake & Paste, Halbsatzflickerei, Übersetzungen ohne Quellenangaben oder anderen Formen um Plagiate, also um eine unrechtmäßige Übernahme fremder Gedanken.

Veränderungen in einem wörtlichen Zitat sind grundsätzlich nicht zulässig, aber möglich, wenn sie eindeutig gekennzeichnet werden, wie z. B.:

– Auslassungen: nur Teile der Aussage werden wörtlich übernommen;
– Hinweise auf Schreibfehler durch „(sic!)";
– Anmerkungen, um veränderte Hervorhebungen zu verdeutlichen.

Bei fremdsprachigen direkten Zitaten ist eine Übersetzung anzugeben. Die englische Sprache wird jedoch als bekannt vorausgesetzt.

Bei den Quellenangaben werden bestimmte Informationen in einer festgelegten Reihenfolge verlangt. Grundsätzlich können diese Quellenangaben im laufenden Text (angloamerikanische Zitierweise) oder in Form von Fußnoten (deutsche Zitierweise) vorgenommen werden. Sie können als Kurzbeleg oder als Vollbeleg gestaltet werden. Beim sogenannten Vollbeleg sind alle bibliografischen Angaben erforderlich. Beim Kurzbeleg genügt die Angabe des Nachnamens des Autors, des Erscheinungsjahrs bzw. eines Kurztitels und der verwendeten Seiten.

K ⇨40 Was könnte man als zentralen Nachteil des Kurzbelegs verstehen?

K ⇨32 Welche der folgenden Aussagen sind korrekt? Kreuzen Sie die richtigen Antworten an:

„Bei wörtlichen Zitaten dürfen ...

a) … die Gedanken des Autors inhaltlich nicht abgeändert werden."
b) … die Schriftart und Schriftgröße des originalen Zitats nicht verändert werden."
c) … inhaltliche Ausführungen mit dem Hinweis (sic!) aktualisiert werden."
d) … der Lesefluss verbessert werden durch eine moderne Formulierung von veralteten Redewendungen."

Vervollständigen Sie folgende Aussage: K ⇨ 18

„Bei der _____ Zitierweise werden die Quellen zu Zitaten im laufenden Text in einem _____ angegeben und zwar nur als _____."

1.3.2
Anforderungen an Quellenangaben

Im Rahmen der Literaturrecherche lassen sich verschiedenste Arten von Unterlagen für die eigene Arbeit finden. Das Spektrum reicht von Forschungsarbeiten an Hochschuleinrichtungen über Fachbücher, Nachschlagewerke, Sammelwerke, Fachzeitschriften bis hin zu Gesetzestexten, Internetquellen, Weblogs, E-Books, Filmen bzw. Videos und firmeninternen Unterlagen. Die Quellenangabe für diese Vielfalt an Arten lässt sich nicht auf eine einzige Vorgabe reduzieren. Es gilt jedoch der Grundsatz der eindeutigen Nachvollziehbarkeit. Die Quellenangabe ist also stets so zu gestalten, dass der Fundort eines Zitats eindeutig identifiziert werden kann. Bei den Anforderungen im Detail unterscheiden wir nach den wichtigsten Arten an Quellen.

1.3.2.1
Zitierweise von Monografien und Sammelwerken

Die größte Rolle als Quelle spielen nach wie vor Fachbücher, Monografien und Lehrbücher. Damit sind gedruckte Publikationen gemeint, die von einem Autoren geschrieben worden sind. Es können auch mehrere Autoren an einem Fachbuch beteiligt sein, doch sind dann die individuellen Beiträge nicht erkennbar. Ansonsten handelt es sich um ein Sammelwerk. Haben Sie also ein Fachbuch in Ihrer Studie verwendet, dann sind als Vollbeleg bzw. im Literaturverzeichnis folgende Angaben erforderlich:

- Familienname des Autors und seine Vornamen. Die Vornamen können auch abgekürzt werden, sofern sie in ausgeschriebener Form nicht gefunden werden können.
- Familienname und (abgekürzte) Vornamen der Koautoren, sofern welche vorhanden sind.
- Vollständiger Titel des Werks samt dem Titel der Schriftenreihe, sofern vorhanden, oder ergänzender Untertitel.
- Verwendete Auflage mit allen Ergänzungen, wie z. B. „12. leicht überarbeitete Auflage". Die erste Auflage wird nicht angegeben. Bei Publikationen ohne Angabe einer Auflage handelt es sich automatisch um die erste.
- Erscheinungsort bzw. Erscheinungsorte. Es sind alle Erscheinungsorte aufzuführen. Ist kein Erscheinungsort erkennbar, dann wird mit der Angabe „o. O." (= ohne Ort) verdeutlicht, dass der Ort nicht einfach vergessen worden ist.
- Erscheinungsjahr. Ist kein Erscheinungsjahr erkennbar, dann wir die Abkürzung „o. J." für „ohne Jahr" angegeben.

Diese Angaben werden üblicherweise durch ein Komma voneinander getrennt.

In der modernen Version wird das Erscheinungsjahr als Klammerausdruck nach dem Namen des Autors angegeben. Auch diese Version ist an der AKAD University zu-

lässig. Die Zitierweise muss jedoch über die ganze Arbeit hinweg einheitlich gestaltet werden.

Ihnen liegt ein Standardwerk im Marketing von Jochen Becker vor. Das Buch wird also im Vollbeleg bzw. im Literaturverzeichnis folgendermaßen aufgeführt:

„Becker, Jochen: Marketingkonzeption – Grundlagen des zielstrategischen und operativen Marketing-Managements, 9. aktualisierte und ergänzte Auflage, München 2009."

oder:

„Becker, Jochen (2009): Marketingkonzeption – Grundlagen des zielstrategischen und operativen Marketing-Managements, 9. aktualisierte und ergänzte Auflage, München."

Haben mehrere Autoren gemeinsam ein Buch verfasst, ohne dass die Beiträge im Buch einzelnen Autoren zugerechnet werden können, dann sieht die Quellenangabe genauso aus:

„Meffert, H./Burmann, Ch./Kirchgeorg, M.: Marketing – Grundlagen marktorientierter Unternehmensführung – Konzepte – Instrumente – Praxisbeispiele, 11. überarbeitete und erweiterte Auflage, Wiesbaden 2012."

bzw.

„Meffert, H./Burmann, Ch./Kirchgeorg, M. (2012): Marketing – Grundlagen marktorientierter Unternehmensführung – Konzepte – Instrumente – Praxisbeispiele, 11. überarbeitete und erweiterte Auflage, Wiesbaden."

Nun gibt es auch *Sammelwerke oder Festschriften*, – die sogenannten unselbstständigen Schriften –, in denen mehrere Autoren mitgewirkt haben, indem sie einen Abschnitt oder einen Aufsatz im Buch geschrieben haben. Das sieht man daran, dass im Inhaltsverzeichnis oder zu Beginn des Aufsatzes der Autor ausdrücklich aufgeführt wird. In diesem Fall sind folgende Angaben erforderlich:

- Familienname, ausgeschriebener Vorname oder abgekürzter Vorname:
- vollständiger Titel des Aufsatzes oder des Beitrags oder Kapitels,
- das Wort „in:"
- Familienname und Vorname des Herausgebers plus „(Hrsg.)",
- vollständiger Titel des Sammelwerks,
- Auflage mit allen Ergänzungen, wenn es sich nicht um die erste handelt,
- Erscheinungsort oder „o. O.",
- Erscheinungsjahr oder „o. J.",
- Seitenzahl, mit der der verwendete Aufsatz im Sammelwerk beginnt, bis zu der Seitenzahl, mit der er endet.

Auch bei den Quellenangaben für Sammelwerke kann das Erscheinungsjahr direkt nach dem Namen des Autors aufgeführt werden.

In einem Sammelwerk zur modernen Markenführung hat J. L. Aaker einen Artikel geschrieben, aus dem Sie für Ihr Assignment Inhalte verwendet haben. Diese Quelle ist dann anzugeben mit:

„Aaker, Jennifer L.: Dimensionen der Markenpersönlichkeit, hrsg. von Esch, Franz-Rudolf: Moderne Markenführung – Grundlagen – Innovative Ansätze – Praktische Umsetzungen, 4. vollständig überarbeitete und erweiterte Auflage, Wiesbaden 2005, S. 165–176."

oder als Alternative:

„Aaker, Jennifer L. (2005): Dimensionen der Markenpersönlichkeit, in: Esch, Franz-Rudolf (Hrsg.): Moderne Markenführung – Grundlagen – Innovative Ansätze – Praktische Umsetzungen, 4. vollständig überarbeitete und erweiterte Auflage, Wiesbaden, S. 165–176.".

Ebenfalls häufig zum Einsatz kommen Artikel aus *Fachzeitschriften*. Für solche Artikel genügt eine pauschale Angabe wie „Schmalenbachs Zeitschrift für betriebswirtschaftliche Forschung" oder „Chip" oder „Open Automation" bei Weitem nicht. Auch für eine derartige Quelle sind genaue Angaben zu machen und zwar:

- Familienname und Vorname des Autors,
- vollständiger Titel des Artikels,
- das Wort „in:"
- vollständiger Name der Zeitschrift oder Zeitung,
- Jahrgang, Nummer und/oder Datum der verwendeten Ausgabe,
- Seiten-/Spaltenangabe von der ersten Seite des relevanten Artikels bis zur letzten.

Für Ihr Assignment zur historischen Entwicklung der Betriebswirtschaftslehre finden Sie in der Zeitschrift Harvard Business Manager einen interessanten Beitrag. Er ist im Vollbeleg folgendermaßen anzugeben:

„Domke, Britta; Hegele-Raih, Cornelia und Kuhn, Lothar: Klub der Vordenker – Köpfe: Mit welchen Ideen die Professoren das Management nachhaltig geprägt haben, in: Harvard Businessmanager – Das Wissen der Besten – Erweiterte Ausgabe der Harvard Business Review, Jubiläumsausgabe 100 Jahre Harvard Business School, April 2008, S. 26–31."

Oder:

„Ahlert, D./Schröder, H.: Erlebnisorientierung im stationären Einzelhandel, in: Marketing ZFP, 12. Jahrgang 1996, Nr. 4, S. 221–229."

Wenn Sie einen *Fachartikel ohne Autoren* verwenden, dann ist das kein wirkliches Problem. Häufig werden interessante Studien von Organisationen, wie z. B. dem Arbeitgeberverband oder von einem Ministerium oder einer Beratungsgesellschaft herausgegeben. Diese Herausgeber sind nicht identisch mit dem Autor. Ein Autor kann genau genommen nur eine natürliche Person sein. Eine Firma kann keinen Artikel schreiben. Es ist zwar noch nicht üblich, aber auch kein echter Fehler, wenn Sie einen Herausgeber als Autor angeben, wenn tatsächlich kein Autor eindeutig identifiziert werden kann.

Das sieht dann folgendermaßen aus:

„o. V.: Motive aus Kundensicht, in: Lebensmittel Zeitung, 41. Jahrgang, 20. Februar 1998, S. 34.“

oder:

„Bundesumweltministerium und Umweltbundesamt (Hrsg.): Handbuch Umweltcontrolling, München 1995.“

bzw.

„Simon, Kucher & Partners (Hrsg.): Banken lassen zu viel mit sich feilschen, Köln 2009.“

In eine wissenschaftliche Arbeit können Informationen aus verschiedensten Quellen einfließen. Jede Quelle ist stets so anzugeben, dass sie eindeutig wiedergefunden werden kann. Für die Gestaltung der Quellenangaben haben sich deshalb eindeutige Regeln in der wissenschaftlichen Community entwickelt.

Für eine Monografie sind anzugeben: Familienname des Autors, Vorname, vollständiger Titel des Werks, verwendete Auflage, Erscheinungsort und Erscheinungsjahr.

Bei Sammelwerken oder Festschriften sind folgende Angaben erforderlich: Familienname des Autors, Vorname, vollständiger Titel des Beitrags, in: Name und Vorname des Herausgebers (Hrsg.), Titel des Sammelwerks, Auflage, Erscheinungsort(e), Erscheinungsjahr, Seite Anfang bis Ende.

In ähnlicher Art und Weise werden für Artikel in Fachzeitschriften folgende Angaben verlangt: Familienname und Vorname des Autors, vollständiger Titel des Artikels, in: Name der Zeitschrift, Jahrgang, Nummer und/oder Datum der verwendeten Ausgabe und Seite Anfang bis Ende.

Bei Fachartikeln ohne identifizierbaren Autor wird der Name durch „o. V.“ ersetzt oder die herausgebende Organisation angegeben.

K ⇨ 41

Für die Quellenangaben von wissenschaftlichen Arbeiten wird oft verlangt, dass sie „zitierwürdig“ sind. Welchen Anforderungen muss wohl eine zitierwürdige Quelle grundsätzlich genügen? Kreuzen Sie die richtigen Antworten an.

„Die verwendete Quelle muss …

a) … selbst ausführliche und präzise Quellenangaben enthalten, ☐
b) … durch eine wissenschaftliche Argumentation bei den Sachverhalten gekennzeichnet sein, ☐
c) … durch eine korrekte Zitierweise eine Nachvollziehbarkeit der Ausführungen gewährleisten, ☐
d) … von einem renommierten Verlag veröffentlicht worden sein. ☐

Aus einem Buch haben Sie für Ihre wissenschaftliche Arbeit interessante Informationen aus dem Beitrag von Georg Winter übernommen. Auf den ersten Seiten des Buchs finden Sie die unten abgebildeten Angaben. Wie würden Sie diesen Beitrag im Literaturverzeichnis Ihrer Arbeit korrekt angeben? K ⇨ 46

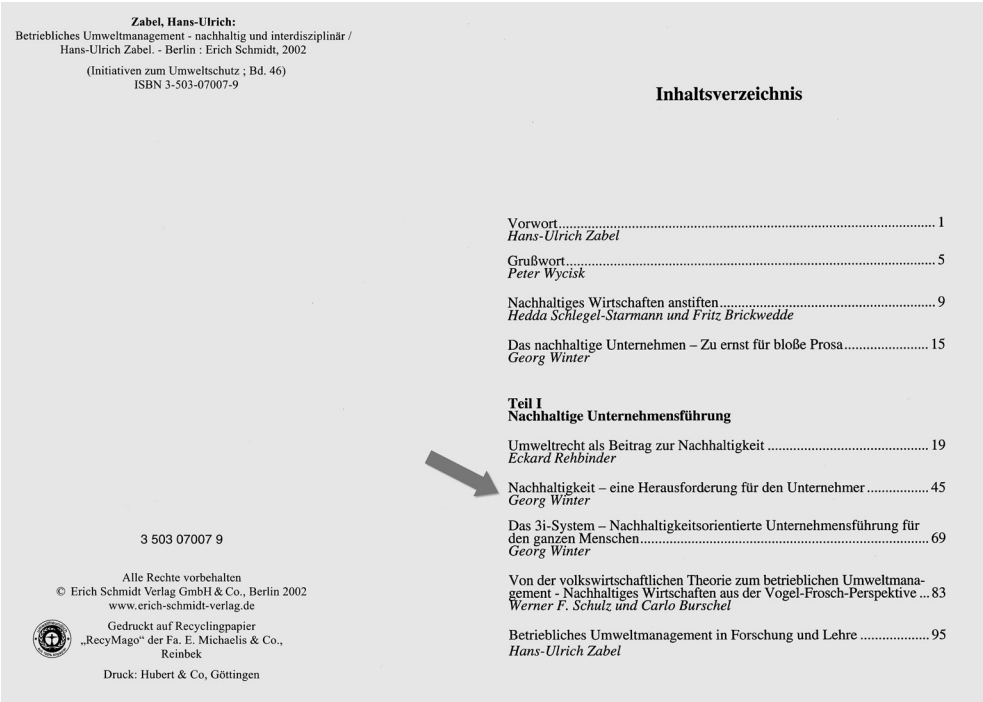

Zabel, Hans-Ulrich:
Betriebliches Umweltmanagement - nachhaltig und interdisziplinär / Hans-Ulrich Zabel. - Berlin : Erich Schmidt, 2002

(Initiativen zum Umweltschutz ; Bd. 46)
ISBN 3-503-07007-9

3 503 07007 9

Alle Rechte vorbehalten
© Erich Schmidt Verlag GmbH & Co., Berlin 2002
www.erich-schmidt-verlag.de

Gedruckt auf Recyclingpapier
„RecyMago" der Fa. E. Michaelis & Co., Reinbek

Druck: Hubert & Co, Göttingen

Inhaltsverzeichnis

Vorwort 1
Hans-Ulrich Zabel

Grußwort 5
Peter Wycisk

Nachhaltiges Wirtschaften anstiften 9
Hedda Schlegel-Starmann und Fritz Brickwedde

Das nachhaltige Unternehmen – Zu ernst für bloße Prosa 15
Georg Winter

Teil I
Nachhaltige Unternehmensführung

Umweltrecht als Beitrag zur Nachhaltigkeit 19
Eckard Rehbinder

Nachhaltigkeit – eine Herausforderung für den Unternehmer 45
Georg Winter

Das 3i-System – Nachhaltigkeitsorientierte Unternehmensführung für den ganzen Menschen 69
Georg Winter

Von der volkswirtschaftlichen Theorie zum betrieblichen Umweltmanagement - Nachhaltiges Wirtschaften aus der Vogel-Frosch-Perspektive ... 83
Werner F. Schulz und Carlo Burschel

Betriebliches Umweltmanagement in Forschung und Lehre 95
Hans-Ulrich Zabel

Für Ihre wissenschaftliche Arbeit finden Sie in einem Studienbrief der AKAD University zum Thema Corporate Entrepreneurship interessante Informationen, ohne Quellenangaben, die in keinem Lehrbuch zu finden sind. Wie geben Sie den Studienbrief der AKAD University im Literaturverzeichnis korrekt an? Kreuzen Sie die richtigen Antworten an. K ⇨ 42

a) Kreutle, U. (o. J.): Innovative Unternehmensführung – Corporate Entrepreneuership, AKAD-Studienbrief UFU405, o. O. ☐
b) Kreutle, U.: Innovative Unternehmensführung – Corporate Entrepreneuership, AKAD-Studienbrief UFU405, o. O., o. J. ☐
c) Kreutle, U.: Innovative Unternehmensführung – Corporate Entrepreneuership, Stuttgart 2016. ☐
d) AKAD University (Hrsg.): Innovative Unternehmensführung – Corporate Entrepreneuership, Lektion UFU 405. ☐

1.3.2.2
Zitierweise von digitalen Medien

Neben den gedruckten Quellen eröffnete der Fortschritt in der Informations- und Kommunikationstechnologie in den letzten Jahren eine Fülle an neuen Recherchemöglichkeiten. In diesem Bereich der *digitalen Medien* konnten die Wissenschaftler noch nicht so viele Erfahrungen sammeln hinsichtlich der präzisen Quellenangaben so wie bei gedruckten Quellen. Doch werden die Anforderungen an die gedruckten Quellenangaben in der Regel übertragen auf digitale Quellen.

Im Bereich des Internets gibt es nicht „die“ Internetquelle, sondern verschiedene Formen. Wir müssen also etwas genauer hinsehen, welche Quellen jeweils verwendet worden sind. Einen erster Einstieg in ein Themengebiet stellen oft Zitate aus Online-Lexika dar. Die Plattform „Wikipedia“ sollte ja vermieden werden, aber aus „Gablers Wirtschaftslexikon“ oder einem „Lexikon der Nachhaltigkeit“ wird häufig zitiert. In diesen Lexika sind die Autoren zu Stichworten sehr häufig angegeben. Oder Sie haben einen Fachartikel zu diesem Thema recherchiert. Auch in diesem Fall kann ein Autor angegeben werden. Damit lassen sich also drei verschiedene Grundformen für die Quellen im Internet unterscheiden:

- Internetquellen, für die ein Autor identifiziert oder ein Herausgeber erkennbar ist und für die ein präziser Titel vorliegt: Dann kann, wie bei einer gedruckten Monografie, angegeben werden: Nachname des Autors, Vorname: Titel, URL (Datum des Zugriffs). Bei einem Sammelwerk, wie beispielsweise einem Online-Lexikon, würden entsprechend der gedruckten Variante folgende Angaben gefordert werden: Nachname des Autors, Vorname: Titel, Herausgeber, URL (Datum des Zugriffs).
- Internetquellen, für die weder ein Autor noch ein Herausgeber identifiziert werden kann, doch für die ein Titel zu identifizieren ist. Auch in diesem Fall kann die Zitierweise aus dem Bereich der gedruckten Quellen adaptiert werden. Folgende Angaben sind erforderlich: o. V.: Titel, URL (Datum des Zugriffs) oder Name der Organisation (Hrsg.): Titel, URL (Datum des Zugriffs).
- Internetquellen, für die weder Autor oder ein Herausgeber erkennbar ist, noch ein Titel recherchiert werden kann. In diesem Fall bleibt nur die Angabe der „nackten“ URL, also: URL (Datum des Zugriffs).

Im Gablers Wirtschaftslexikon haben Sie ein paar passende Informationen gefunden zum Thema Greenwashing. Unter diesem Stichwort ist auch der Autor des Stichworts vorgestellt worden. Sie können also die Quelle angeben mit:

> „Lin-Hi, Nick: Greenwashing, in: Gabler Wirtschaftslexikon, http://wirtschaftslexikon.gabler.de/Definition/greenwashing.html (Zugriff am 6.3.2017)“.

Auch einen Zeitschriftenartikel, den Sie im Internet gefunden haben, sollten Sie analog zum gedruckten Artikel angeben, wie z. B:

> „Fisher, K.: Locating frames in the discoursive universe, in: Sociological Research, Jahrgang 2007, Nr. 8, http://www.socresonline.org.uk/socresonline/2/3/4.html (Zugriff am 28.2.2017).“

Im zweiten Fall wäre eine typische Quellenangabe wie folgt aufgebaut:

> „O. V.: Unternehmen unterschätzen Risiken von Social Media, hrsg. von PwC, http://absatzwirtschaft.de/content/online-marketing/news/unternehmen-unterschaetzen-risiken-von-social-media;78453, (Zugriff am 16.10.2016)

oder:

„Bundeszentrale für politische Bildung (Hrsg.): Die Wahlen zum Europäischen Parlament, http://www.bpb.de/lernen/themen-im-unterricht/europaeische-union (Zugriff am 6.3.2017).“

Typische Beispiele für den dritten Fall sind Homepages von Unternehmen oder Organisationen. Derartige Quellen werden dann intensiv genutzt, wenn Sie beispielsweise untersuchen, wie Unternehmen mit Online-Bewerbungen umgehen oder mit ihrer eigenen Geschichte. Dann finden sich eben Angaben wie z. B.:

„www.baumev.de (Zugriff am 6.3.2017)“

oder

„https://www.siemens.de/jobs/jobs_bewerbung/tipps/Seiten/home.aspx (Zugriff 6.3.2017).

Die verwendeten Webseiten sind so präzise wie möglich anzugeben. Teilweise sieht es nicht schön aus, wenn sich eine URL über drei Zeilen erstreckt, aber die Vorgabe ist eindeutig: so präzise wie möglich! Diese Forderung gibt sich aus dem Prinzip der Nachprüfbarkeit, das für jede wissenschaftliche Arbeit gelten soll.

Das Prinzip der Nachprüfbarkeit gilt auch für *andere digitale Medien*, wie z. B. E-Books, Hörbücher, Videos oder Filme aus Mediatheken. Derartige Quellen können durchaus verwendet werden, wenn sie den Anforderungen der Wissenschaftlichkeit genügen. Bei der Gestaltung der Quellenangaben werden wiederum die aus dem gedruckten Bereich bekannten Grundgedanken übertragen. So sind im Detail bei den verschiedenen Medien nachfolgende Angaben erforderlich.

Bei einem *E-Book* handelt es sich um ein elektronisches Buch, das mit einem Smartphone, einem Tablet-PC oder mit einem E-Book-Reader gelesen und betrachtet werden kann. Dabei kann es sich um die rein digitale Form eines gedruckten Werks handeln oder um multimedial erweiterte Darstellungen. So können beispielsweise kurze Filme oder Links in das Internet in ein E-Book integriert werden. Man spricht dann von Enhanced oder Enriched E-Books. Sie werden häufig im PDF-Format oder im EPUB-Format vertrieben. E-Books vom Internetshop Amazon sind allerdings in der Regel nur im Kindle-Format erhältlich (vgl. Bendel, o. J, Internetquelle).

Bei den E-Books unterscheiden sich die Vorgaben bezüglich der geforderten Angaben noch stark zwischen den Hochschulen. Handelt es sich bei einem E-Book um eine digitalisierte Form eines Fachbuchs, dann ist gegen eine Verwendung einer solchen Quelle in einer wissenschaftlichen Arbeit nichts einzuwenden. In diesem Fall sind folgende Informationen erforderlich: Nachname des Autors, Vorname (ggf. abgekürzt): Titel mit Zusatz (E-Book: Fabrikat des E-Book-Readers), Auflage, Erscheinungsort, Erscheinungsjahr, verwendeter Abschnitt oder Kapitel. Die bekanntesten E-Book-Reader, Tolino und Kindle, zeigen die Inhalte unterschiedlich an. Deshalb kann eine präzise Seitenangabe nicht verlangt werden. Genaue Seitenzahlen sollten jedoch bevorzugt angegeben werden, falls welche erkennbar sind.

Die Grenzen zwischen einem E-Book und einer Internetquelle im PDF-Format lassen sich nicht präzise ziehen. Sind also keine Informationen zu Auflage, Erscheinungsort oder Erscheinungsjahr zu gewinnen, dann muss die Publikation als Internetquelle mit

Autorenname und -vorname, Titel sowie URL und Datum des Downloads zitiert werden.

Über den Internetshop Amazon haben Sie das E-Book zum wissenschaftlichen Arbeiten erworben und verwenden Inhalte daraus in Ihrer wissenschaftlichen Arbeit. Diese Quelle würden Sie im Literaturverzeichnis folgendermaßen angeben.

> „Theisen, Manuel R.: Wissenschaftliches Arbeiten: Erfolgreich bei Bachelor- und Masterarbeit (E-Book: Kindle-Edition), 16. vollständig überarbeitete Auflage, München 2013."

Eine neue Form des Lesens sind darüber hinaus die *Hörbücher*. Seit etwa zehn Jahren steigt der Bekanntheitsgrad dieser Gattung rasch an. Trotzdem gibt es keine einheitliche Definition dafür, was Hörbücher sind. Sie denken jetzt sicherlich an gesprochene Text, die aus dem Internet heruntergeladen werden können, oder bestenfalls noch an CDs, auf denen vorgelesene Romane gespeichert worden sind. Aber was ist mit Hörspielen, Podcasts oder O-Ton-Collagen?

Der größte Verlag für Hörbücher ist der Hörverlag in München. Er subsumiert unter dem Begriff „Hörbücher" (vgl. Buecher-Wiki, o. J., Internetquelle):

- die klassische Lesung: Hier wird ein Fachbuch oder ein Roman in gekürzter oder ungekürzter Fassung von einem oder von mehreren Sprechern vorgelesen. Diese Lesung kann mit Geräuschen oder Musik unterlegt werden.
- das Hörspiel: dabei wird ein Buch zu einem eigenständigen Skript umgeschrieben. Das Buch dient also nur als Vorlage. Ein solches Hörspiel wird meistens mit verschiedenen Sprechern besetzt, professionell inszeniert und mit Geräuschen und Musik unterlegt.
- das Feature: ein Sachthema wird unterhaltsam mit Erzählern, Interviewpartnern und sogenannten O-Tönen aufbereitet. Es wird meist von Rundfunkanstalten produziert und kann dann über eine Mediathek abgerufen werden.
- bei der O-Ton-Collage werden Originaltöne, z. B. aus Gesprächen mit Passanten, zusammengeschnitten. Als Grundlage gibt es weder ein Buch noch ein Skript.

Vor allem die beiden Hörbuch-Gattungen zeigten in den letzten Jahren beeindruckende Wachstumsraten auf. Allerdings ist ein Hörspiel nach wie vor relativ teuer in der Produktion, während bei einer Lesung vor allem ein bekannter Sprecher wichtig ist.

Die Angaben, die zu den einzelnen Gattungen beim Download oder auf den CDs von den Herstellern mitgeliefert werden, unterscheiden sich noch stark. Einheitliche Zitiervorgaben über alle vier Gattungen hinweg sind deshalb noch nicht möglich. Nach Möglichkeit sollten folgende Informationen in einem Zitat aufgeführt werden:

Nachname des Autors, Vorname (ggf. abgekürzt), Nachname und Vorname des Sprechers (ggf. mehrere Namen bei mehreren Sprechern): Titel (Hörbuch oder Audiobook), Erscheinungsort, Erscheinungsjahr, Anfang und Ende der verwendeten Sequenz in Stunden, Minuten, Sekunden im Format 00:00:00.

Ein Rundfunkbeitrag wird mit folgenden Informationen angegeben:

Titel (eventuell Serienname) (Jahr), Sendeanstalt/Kanal, Sendedatum, Uhrzeit, ggf. Länge, präzise URL, (Zugriffsdatum).

Für Ihr Assignment haben Sie ein Hörbuch auf vier CDs erworben. Aufgrund der Informationen auf dem Cover geben Sie die Quelle wie folgt an:

> Kreuter, Dirk (Autor); Kreuter, Dirk et al.[1] (Sprecher): Neukunden mit System (Hörbuch), o. O., 2009, CD 2, 00:58:30 bis 01:13:28.

Ein Beitrag, den Sie in der Mediathek eines Radiosenders gefunden haben, wäre dann anzugeben mit:

> Warum der Vorsitzende des Technologiekonzerns zurückgetreten ist (2015), Sendung: Fazit, Deutschlandradio Kultur, Sendezeit: 16. Januar 2015, 23:37 Uhr, 06:05 Minuten, online abrufbar unter: http://ondemand-mp3.dradio.de/file/dradio/2015/01/16/drk_20150116_2337_5051e0e7.mp3, (Zugriff: 17.1.2017).

Das Internet bietet mittlerweile auch einen breiten Zugriff auf *Filme und Videos*. So finden sich auf der Internetplattform Youtube beispielsweise Aufzeichnungen von Vorträgen von Experten zu einer Vielzahl von Technik-, Informatik- und Marketingthemen. Fernsehsender erlauben einen Zugriff auf Mediatheken mit fundiert recherchierten Beiträgen. Bei der Verwendung von solchen Informationen in wissenschaftlichen Arbeiten wird unterschieden zwischen eher kurzen Videoclips und längeren Filmen. Dementsprechend sind folgende Informationen erforderlich:

> Videoclip: Name des Autors oder des Regisseurs oder Username: Titel des Clips, exakte URL (Zugriffsdatum). Verwendete Sequenz in 00:00:00.

> Film: Titel (Jahr), ggf. Autoren, Produzenten oder Regisseure, Produktionsort/-land (Länderkürzel), Produktionsjahr, Spieldauer.

Aus einem Videobeitrag auf der Plattform Youtube haben Sie ein Clusterdiagramm zur Wissenschaftstheorie von Sir Karl Popper übernommen. Die korrekte Quellenangabe wäre also:

> Oppitz, Marcus (User): Karl Popper – Wissenschaftstheorie, https://www.youtube.com/watch?v=gIXFRnLp_Do&t=207s (Zugriffsdatum: 10.3.2017), 00:03:32.

Neben den gedruckten Quellen werden in wissenschaftlichen Arbeiten immer häufiger auch digitale Quellen eingesetzt. Die Vorgaben für die Quellenangaben werden entsprechend übertragen. Allerdings gibt es nicht die einheitliche „digitale“ Quelle, sondern eine wachsende Zahl von Varianten. Das Prinzip der Nachprüfbarkeit gilt jedoch auch für die Angaben zu den digitalen Medien.

Die üblichen Internetquellen lassen sich danach unterscheiden, ob ein Autor oder ein Titel für den Beitrag identifiziert werden können. Sie werden dann entsprechend zu den gedruckten Pendants mit Nachname und Vorname bzw. „o. V.“ sowie den voll-

1 Das Kürzel „et al.“ ist lateinischen Ursprungs. Es entspricht der deutschen Abkürzung „u. a.“. Allerdings wird es vor allem im Literaturverzeichnis von wissenschaftlichen Arbeiten eingesetzt. Wenn mehr als drei Autoren aufgeführt werden müssten, dann kann diese Auflistung abgekürzt werden mit der Angabe des ersten Autors und dem Zusatz „et al.“.

ständigen Titel des Beitrags samt der URL und dem Zugriffsdatum zitiert. Bei Sammelwerken ist zudem der Herausgeber aufzuführen.

Bei E-Books handelt es sich meistens um eine digitalisierte Form eines Fachbuchs. In diesem Fall sollten dieselben Angaben wie für ein Fachbuch erfolgen. Der Titel wird lediglich ergänzt um die Angabe: (E-Book: Fabrikat des Readers).

Unter dem Begriff „Hörbücher“ werden klassische Lesungen von Fachbüchern, aber auch Hörspiele, Features und O-Ton-Collagen subsumiert. Die von den Produzenten angegebenen Daten unterscheiden sich aber noch sehr stark, sodass eine einheitliche Zitierweise kaum möglich ist. Ideal ist es, folgende Informationen als Quellenangabe aufzuführen: Familienname des Autors, Vorname, Name und Vorname des Sprechers, vollständiger Titel mit Zusatz (Hörbuch), Erscheinungsort und Erscheinungsjahr sowie die verwendete Sequenz anstelle der Seitenangaben.

Bei Filmen und Videos wird unterschieden zwischen eher kurzen Videoclips und eher längeren Filmen. Je nach Genre werden unterschiedliche Angaben verlangt:

Videoclip: Name des Autors oder des Regisseurs oder Username: Titel des Clips, exakte URL (Zugriffsdatum). Verwendete Sequenz in 00:00:00.

Film: Titel (Jahr), ggf. Autoren, Produzenten oder Regisseure, Produktionsort/-land (Länderkürzel), Produktionsjahr, Spieldauer.

K ⇨43 Warum ist die Verwendung von Informationen aus der Internetplattform Wikipedia in wissenschaftlichen Arbeiten verpönt?

K ⇨34 Bei Ihren Recherchen zum Thema Wertschöpfungskette stoßen Sie auf der Internetseite des Gabler Wirtschaftslexikon auf eine Grafik, die zwischen Primär- und Sekundäraktivitäten unterscheidet. Als Quelle dieser Abbildung ist „Porter“ angegeben. Sie möchten die Abbildung in Ihre Arbeit übernehmen. Ein Autor ist für den Artikel nicht aufgeführt. Wie geben Sie diese Quelle im Literaturverzeichnis an?

K ⇨23 Dürfen Informationen aus einem Podcast, der von einem großen Konzern betrieben wird, in eine wissenschaftliche Arbeit übernommen werden?

K ⇨29 Eine Studentin der AKAD University stellt Ihnen folgende Frage:

„Für meine jetzige Hausarbeit zum Kompensationsmodell von Kehr habe ich mir auf Youtube ein Video mit einem seiner Vorträge angeschaut und teilweise Dinge übernommen. Kann ich den Link zum Video einfach als Quelle angeben oder wie müsste man das machen (oder überhaupt)?“

Was antworten Sie ihr?

1.3.2.3
Zitierweise bei sonstigen Quellen

Neben diesen digitalen Medien ist es im praktischen Teil einer Studie oft erforderlich, auf *Unterlagen von Unternehmen* zuzugreifen. Gerade wenn konkrete Problemlösungen für ein Unternehmen erarbeitet werden sollen, ist es unumgänglich, das Unternehmen vorzustellen und den Ist-Zustand zu erfassen. Dafür sind Quellen erforderlich, die nicht öffentlich zugänglich sind und keiner Kategorie präzise zugeordnet werden können, wie z. B. Geschäftsberichte, Prozessbeschreibungen, Qualitätsmanagement-Handbücher, interne Rundschreiben, Auswertungen aus dem SAP-System, Informationen aus dem Intranet, Protokolle zu Teamsitzungen usw.

Für solche Quellen gilt der Grundsatz: sie müssen wiedergefunden werden können, damit Ihre Ausführungen in der wissenschaftlichen Arbeit nachprüfbar bleiben. Eine bestimmte Reihenfolge oder Art der Angaben kann in diesem Fall aufgrund der Fülle an Varianten nicht vorgegeben werden. Sinnvoll ist es, derartige Quellen mit „Interne Unterlagen Firma Sowieso“ zu kennzeichnen und in einem separaten Verzeichnis aufzuführen.

In kleineren Unternehmen sind interne Informationen manchmal nur in den Köpfen der Führungskräfte gespeichert. In solchen Fällen müssen diese Daten durch ein persönliches Gespräch oder ein Interview gewonnen werden. Ein persönliches Gespräch ist eher unstrukturiert. Trotzdem sollten Sie Informationen aus einem solchen Gespräch belegen, wenn sie in einer wissenschaftlichen Arbeit verwendet werden. Fertigen Sie zu diesem Zweck ein Gedächtnisprotokoll an. Es sollte das Datum des Gesprächs, den Namen und die Funktionsbezeichnung des Gesprächspartners enthalten, Ihren Namen als Protokollant sowie stichpunktartig oder in Halbsätzen die wesentlichen Inhalte. Sie können dann als Quelle angeben „Gedächtnisprotokoll zum Gespräch mit Herrn/Frau Sowieso (Funktionsbezeichnung) vom Datum“.

Andere Anforderungen werden an ein Interview gestellt. Wenn Sie interne oder externe Experten interviewen oder Kunden, egal ob face-to-face oder telefonisch, dann sollten Sie nach Möglichkeit das Gespräch aufzeichnen und anschließend transkribieren, also abschreiben. Für eine systematische qualitative Auswertung von Interviews genügen Stichworte nicht. Vielmehr sind die verwendeten Worte und Redewendungen wichtig. Die transkribierten Interviews werden im Anhang der Arbeit beigelegt.

Diese Übersicht möchte ich abschließen mit einigen Hinweisen zu Sonderformen, wie z. B. Formeln, Gesetze, Verordnungen und dergleichen.

Auch mathematische, statistische oder technische *Formeln und Gleichungen* sind natürlich mit Quellenangaben zu belegen. Solche Formeln oder Gleichungen werden zitationstechnisch wie Text behandelt. Also kommen die Regeln für gedruckte Monografien, Fachzeitschriften oder Internetquellen entsprechend zum Zuge.

Wenn **Gesetze** einfach im Text angesprochen werden, dann sollten sie ausgeschrieben werden, wie z. B. „Bürgerliches Gesetzbuch“. Werden konkrete Paragrafen aus einem Gesetz zitiert, z. B. um einen Begriff zu definieren, dann genügt die Angabe des Normenwerks und des präzisen Paragrafen. Weitere Angaben sind nicht erforderlich. Das verwendete Gesetz muss nicht im Literaturverzeichnis aufgeführt werden.

Für eine Definition des Begriffs „Kaufmann“ geben Sie in einer wissenschaftlichen Arbeit an:

> „Ein Kaufmann im Sinne des Handelsgesetzbuches (HGB) ist, wer ein Handelsgewerbe betreibt.“ Die korrekte Quellenangabe ist: HGB, § 1, Abs. 1.

Bei der Verwendung eines Gesetzestextes wird unterstellt, dass Sie sich auf die aktuelle Ausgabe beziehen. Frühere Ausgaben von Gesetzen, die zum Zeitpunkt der Erstellung Ihrer Arbeit nicht mehr gültig sind, müssen explizit als solche gekennzeichnet werden. Dazu gibt man an: „in der Fassung vom“ bzw. „i. d. F. v.).

Genauso wie Gesetzestexte werden Normenwerke behandelt, wie z. B. die Deutsche Industrie Norm (DIN), die Regelwerke der International Organization for Standardisation (ISO) oder Europäische Normen (EN). Auch in diesem Fall genügt die präzise Angabe der relevanten Norm ohne weitere Zusätze, wie z. B. DIN EN ISO 9001, SA 8000, OHSAS 18001 usw.

1.3.2.4 Angaben im Kurzbeleg

Die umfassenden bibliografischen Angaben, die wir jetzt zu gedruckten Publikationen, digitalen Medien und sonstigen Unterlagen besprochen haben, sind erforderlich im Literaturverzeichnis und wenn die Quellenangaben als Vollbeleg gestaltet werden. In der wissenschaftlichen Praxis ist bei der Gestaltung der Quellenangaben jedoch mehr und mehr der sogenannte Kurzbeleg zu finden. Auch für wissenschaftliche Arbeiten an der AKAD University ist die Quellenangabe per Kurzbeleg zulässig. In diesem Fall sind für eine Quellenangabe folgende Daten erforderlich:

- Familienname des Autors bzw. der Autoren bzw. „o. V.“ bzw. die herausgebende Organisation;
- Erscheinungsjahr oder alternativ dazu ein Kurztitel;
- Fundort des Zitats d. h. Seite/-n, die verwendet worden ist/sind, bzw. Angabe „Internetquelle“.

Im Literaturverzeichnis werden dann alle weiteren Angaben zu der verwendeten Quelle nachgereicht. Dabei muss gewährleistet werden, dass eine Zuordnung des Kurzbelegs zu der ausführlichen Quellenangabe im Literaturverzeichnis eindeutig und zweifelsfrei möglich ist. Nicht passieren darf es also, dass ein Kurzbeleg wie z. B. „o. V., 2017, Internetquelle“ zwei oder mehr Quellenangaben im Literaturverzeichnis zugeordnet werden könnte. Um Missverständnisse zu vermeiden, werden üblicherweise:

- die verwendeten Kurztitel in der ausführlichen Quellenangabe hervorgehoben durch Unterstreichen oder Fettdruck;
- der verwendete Kurztitel – sofern der gewählte Begriff im Titel der ausführlichen Quellenangabe nicht vorhanden ist – als Klammerausdruck zum Titel im Literaturverzeichnis dazugeschrieben;
- Jahreszahlen mit Kleinbuchstaben (z. B. 2017a) erweitert, wenn derselbe Autor mehrere Werke in einem Jahr publiziert hat;

Für die Gestaltung der Kurzbelege gilt, wie für alle Quellenangaben, das Prinzip der Einheitlichkeit. Wenn Sie sich also dafür entscheiden, den Kurzbeleg mit Nachnamen

und Erscheinungsjahr zu gestalten, dann sollten alle Kurzbelege mit einem Erscheinungsjahr oder der Angabe „o. J.“ versehen werden. Kurztitel dürfen dann in der Arbeit nicht eingesetzt werden. Vor allem bei Internetquellen ist es teilweise schwierig, ein Erscheinungsjahr zu identifizieren, denn das Erscheinungsjahr ist nicht deckungsgleich mit dem Jahr, in dem Sie auf die Website zugreifen. Genauso sollte die Gestaltung mit Kurztitel einheitlich über alle Kurzbelege hinweg verwendet werden.

In der Fachliteratur werden die Angaben teilweise durch Kommata voneinander getrennt, teilweise durch einen Klammerausdruck, d. h.:

– Nachname, Erscheinungsjahr, Seitenangabe bzw.
– Nachname (Erscheinungsjahr), Seitenangabe

Beide Gestaltungsvarianten sind an der AKAD University zulässig, müssen aber wiederum konsequent angewendet werden.

Bei der Entwicklung von konkreten Lösungen für ein Unternehmen müssen im praktischen Teil einer wissenschaftlichen Arbeit häufig unternehmensinterne Quellen herangezogen werden, wie z. B. Geschäftsberichte oder Auswertungen aus DV-Systemen, Excel-Tabellen usw. Auch diese Quellen müssen angegeben werden und zwar so, dass sie wiedergefunden werden können. Eine bestimmte Reihenfolge oder Art der Angaben kann aufgrund der Verschiedenartigkeit der möglichen Dokumente nicht gefordert werden.

Zudem sind Informationen, die aus Gesprächen mit Kollegen, Vorgesetzten oder Kunden gewonnen werden mit Quellenangaben zu belegen. Dafür genügt ein Gedächtnisprotokoll.

Eine systematische qualitative Auswertung von Gesprächen ist nur möglich, wenn die Interviews transkribiert worden sind. Diese Aufzeichnungen sind samt der Auswertung im Anhang einer Arbeit beizulegen.

Formeln und Gleichungen werden wie Text mit Quellenangaben belegt.

Gesetze, Verordnungen oder Normen werden so genau wie möglich angegeben, jedoch ohne weitere bibliografische Angaben.

Beim Kurzbeleg werden in der Quellenangabe nur wenige Daten angegeben. Die üblichen bibliografischen Daten zu einer Quelle werden erst im Literaturverzeichnis aufgeführt. Als Angaben für einen Kurzbeleg sind erforderlich:

– Familienname des Autors bzw. der Autoren bzw. „o. V.“ bzw. die herausgebende Organisation;
– Erscheinungsjahr oder alternativ dazu ein Kurztitel;
– Fundort des Zitats d. h. Seite/-n, die verwendet worden ist/sind, bzw. Angabe „Internetquelle“.

Kurzbelege müssen jedoch den entsprechenden ausführlichen Angaben im Literaturverzeichnis eindeutig und zweifelsfrei zuzuordnen sein.

K ⇨38 Für Ihre Abschlussarbeit zur Unternehmenskultur der Bausparkasse Schwäbisch Hall haben Sie das Leitbild des Unternehmens recherchiert. Auf der Vorder- und Rückseite des gedruckten Exemplars finden Sie folgende Angaben:

Welche Gestaltung im Literatur- bzw. Quellenverzeichnis wäre für dieses Dokument korrekt? Kreuzen Sie die richtige Antwort an:

a) O. V.: Unternehmensleitbild Schwäbisch Hall, Bausparkasse Schwäbisch Hall (Hrsg.), Schwäbisch Hall 2005. ☐
b) Bausparkasse Schwäbisch Hall (Hrsg.): Unternehmensleitbild Schwäbisch Hall, o. O. 2005. ☐
c) Interne Unterlagen: Bausparkasse Schwäbisch Hall, Unternehmensleitbild, Stand Januar 2005. ☐
d) Unternehmensleitbild der Bausparkasse Schwäbisch Hall, Stand 2005. ☐

K ⇨48 In einer Studie zur Rolle der Menschenrechte im Kontext von Corporate Social Responsibility beziehen Sie sich auf Empfehlungen der Internationalen Arbeitsorganisation (ILO). Das Übereinkommen Nr. 182 zu Verbot und unverzüglichen Maßnahmen zur Beseitigung der schlimmsten Formen der Kinderarbeit ist von der Bundesrepublik Deutschland ratifiziert worden. Gestalten Sie die Quellenangaben für dieses Dokument.

K ⇨44 Folgende Quellenangabe soll als Kurzbeleg gestaltet werden: „Lin-Hi, Nick: Greenwashing, hrsg. von: Gabler Wirtschaftslexikon, http://wirtschaftslexikon.gabler.de/Definition/greenwashing.html (Zugriff am 6.3.2017)“. Welche der folgenden Varianten für den Kurzbeleg wäre korrekt? Kreuzen Sie die richtige Antwort an:

a) Gabler, 2017.
b) Lin-Hi (2017), Internetquelle.
c) Lin-Hi, Greenwashing, Internetquelle.
d) Gablers Wirtschaftslexikon: Internetquelle.

1.3.3
Abbildungen und Tabellen

Viele Prozesse, Kausalverbindungen und Datenerhebungen und was sonst noch thematisiert werden kann, lassen sich gut veranschaulichen durch den Einsatz von Abbildungen und Tabellen. Der Umgang damit will allerdings auch gelernt sein. Hierzu im Folgenden einige Tipps und Hinweise. Dabei werden zunächst einige formelle Aspekte angesprochen, um darauf einige Denkanstöße zu geben, wann überhaupt Abbildungen und Tabellen sinnvoll sind.

1.3.3.1
Formale Gestaltung von Abbildungen und Tabellen

Nummerierung

Tabellen und Abbildungen sind mit einer gesonderten und fortlaufenden Nummerierung zu versehen. Hinter der Nummerierung sollte eine sprechende Überschrift angefügt werden.

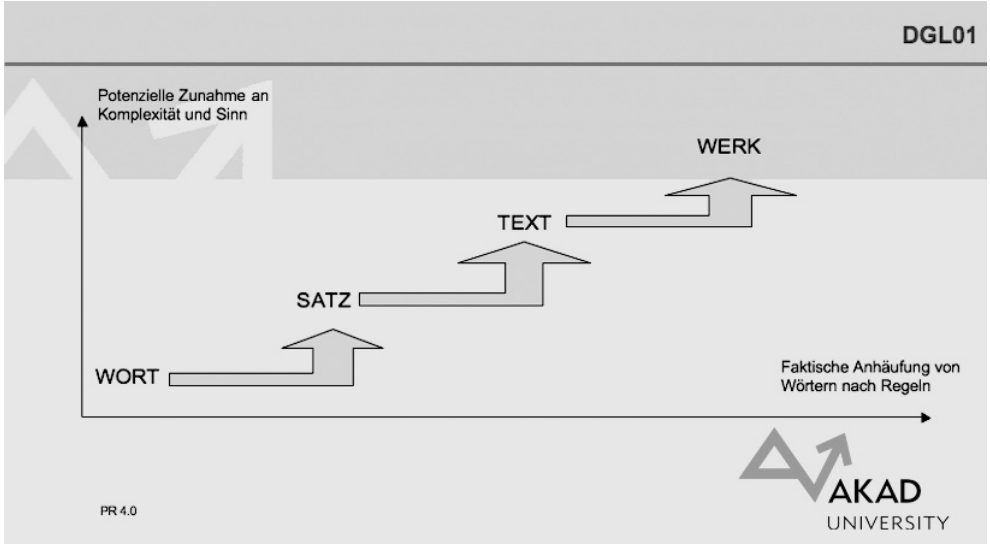

Abbildung 5: Beispiel für Schriftsprache in Bezug auf Quantität und Sinn (Komplexität)

Abbildungs-/Tabellentitel (Überschrift)

Die eigenständige Überschrift sollte den Inhalt der Abbildung oder der Tabelle so genau wie möglich treffen. Grundsätzlich sollte jede Überschrift unterhalb der Abbildung bzw. Tabelle stehen.

Überflüssige (redundante) Informationen sollten vermieden werden, die Überschrift im Kopfbereich der Grafik beispielsweise. Diese Überschrift ist deshalb überflüssig, da grundsätzlich eine Abbildungsbezeichnung vorzunehmen ist. Sie ist als Titel der Abbildung aufzufassen, die somit keines zusätzlichen Titels bedarf. Auf unser Beispiel übertragen hieße das, dass „Schriftsprache in Bezug auf Quantität und Sinn (Komplexität)“ zusätzlich innerhalb der Abbildung auftauchen würde. Sollte Ihre Abbildung die Bezeichnung wiedergeben, muss so modifiziert werden, dass keine überflüssige Information mehr an ihr haftet.

Erstreckt sich eine Tabelle oder Abbildung über mehrere Seiten, so ist auf jeder Seite der genaue Titel zu wiederholen. Die Quellenangabe hingegen erfolgt nur beim ersten

Nennen. Auf den nachfolgenden Seiten ist der Hinweis „(Fortsetzung)“ dem Titel hinzuzufügen. Tabellen, die auf mehreren Seiten dargestellt werden, müssen auf jeder Seite die vollständige Spaltenüberschrift vorweisen.

Jede Abbildung oder Tabelle sollte selbständlich vollständig sein, d. h. alle relevanten Informationen und Bezeichnungen enthalten und ggf. über eine Legende verfügen. Jedoch sollte eine Abbildung oder Tabelle nicht für sich alleine sprechen müssen. Vielmehr sollten die wesentlichen Aussagen einer Abbildung oder Tabelle im Text der Arbeit wiederholt werden, so dass diese gestalterischen Elemente in den Text eingebunden sind.

Wie auch die im Beispiel angeführte Abbildung sollten sämtliche Abbildungen die volle Textbreite haben und gerahmt werden. Das macht den äußeren Eindruck ansprechend und stellt zwischen den Abbildungen eine Einheitlichkeit her. Außerdem wird dem Betrachter dadurch die Fokussierung erleichtert. Zudem wirkt es ansprechender wenn eine Abbildung oder Tabelle von Text umrahmt wird. Eher unvollständig wirkt eine Position einer Abbildung unmittelbar nach einer Überschrift oder ganz am Ende von Ausführungen.

Einheitlichkeit

Ein weiterer Punkt in Sachen Optik: Sie sollten alle Abbildungen einheitlich gestalten. Dies können Sie erreichen, indem Sie die Abbildungen selbst gestalten und darauf achten, dass die Resultate wie „aus einem Guss“ erscheinen. Wenn Sie die Grafiken beispielsweise mit PowerPoint erstellen, fügen Sie Grafiken bitte immer auf die gleiche Weise ein. Zusätzlich sollte darauf geachtet werden, dass alle Grafiken mit einem immer gleichbleibenden Maßstab verkleinert oder vergrößert werden, damit alle Grafiken die gleiche Strichstärke aufweisen.

Eine sich immer mehr ausbreitende Unkultur ist das Scannen von Grafiken aus Lehrbüchern oder Ähnlichem. Zwei Dinge sprechen gegen dieses Vorgehen. Zum einen verletzen gescannte und verwendete Grafiken leicht auch dann Urheberrechte, wenn die Quelle genannt wird. Zum anderen ist die Qualität gescannter Dokumente meist vergleichsweise schlecht und häufig sind einzelne Schriftzüge nicht oder nur schlecht zu lesen. Es ist deshalb anzuraten, geeignete Grafiken selber nachzubauen und sie dadurch auch dem Stil der Arbeit anzupassen.

Abbildungs-/ Tabellenverzeichnis

Alle Abbildungen und Tabellen müssen in einem eigenen Verzeichnis eingetragen werden. Ein derartiges Abbildungs- oder Tabellenverzeichnis kann erstellt werden, wenn in Ihrer Arbeit ein oder zwei Abbildungen bzw. Tabellen vorkommen. Ein Verzeichnis muss erstellt werden, wenn mehr wie drei Abbildungen bzw. Tabellen in der ganzen Arbeit zu finden sind, also inklusive des Anhangs. Darin werden sie mit fortlaufender Nummerierung und Bezeichnung (Titel) und Seitenangabe wiedergegeben.

Im Kontext der Arbeit sieht die *Abfolge der Verzeichnisse* wie folgt aus:

- Auf das *Inhaltsverzeichnis* folgt erst das
- *Abbildungsverzeichnis*, dann das
- *Tabellenverzeichnis*, dann das
- und zuletzt das *Abkürzungsverzeichnis*,

sofern von den besagten Elementen Gebrauch gemacht wird.

Zitation

Für Abbildungen und ggf. auch Tabellen gilt das, was für Zitate gilt: Die Quellen müssen angegeben werden. Es bietet sich an, das ebenfalls in den Fußnoten zu tun, wobei die Fußnotenziffer am besten hinter den Titel angebracht wird. Im Fußnotenapparat wird dann die nötige Quellenangabe gemacht, deren Hinweis in Abhängigkeit zum Grad der Anlehnung bzw. Übernahme und der Eigenleistung steht und danach gewählt werden muss. Dabei wählen Sie aus folgenden Möglichkeiten aus:

Tabelle 4: Kennzeichnungen von Grafiken

„vergleiche“	Eine Vorlage wird abgezeichnet und inhaltlich nicht modifiziert.
„in Anlehnung an“	Die Abbildung basiert auf der eigenen konzeptionellen Leistung des Autors. Sie ist eigens hergestellt und modifiziert. Als Grundlage hat sie die Arbeitsergebnisse eines anderen/mehrerer anderer. Alle einbezogenen Quellen müssen genannt werden.
(eigener Entwurf)	Dieser Hinweis entfällt in der Regel. Wenn kein ergänzender Text bzw. die Angabe von Quellen der Abbildung beigefügt sind, geht man davon aus, dass sie vom Autor selbst erstellt wurde.

1.3.3.2 Zum Einsatz von Abbildungen und Tabellen

Bilder, Grafiken, Tabellen, Strukturbilder, Diagramme, Fotos und Screenshots – sprich: alle Arten von Visualisierungen – sollten an richtiger und nicht willkürlicher Stelle eingesetzt werden, d. h. also da, wo der Sachverhalt es erfordert. Es gibt hier keine strikte Regel und ein gewisser Spielraum liegt immer im Ermessen des Verfassers. Daher sollen hier nur einige Denkanstöße in Form von Fragen formuliert werden, die Sie sich selbst stellen sollten, ehe Sie von veranschaulichenden Elementen Gebrauch machen.

Stellen Sie sich die Frage, ob die von Ihnen vorgenommenen Visualisierungen
- das Geschriebene verdeutlichen, etwa besonders komplexe und schwierige Inhalte leichter zugänglich machen.
- dem Leser eine bedeutende Verständnishilfe geben.
- das Behalten erleichtern.
- Bestandteile, Abhängigkeiten und Zusammenhänge genau so aufzeigen, wie sie im Text dargestellt werden.
- eine geeignete Darstellungsform sind (Diagrammtyp, Bildaufbau usw.).
- „schlank“ sind, d. h. ausschließlich Relevantes darstellen und wenig bzw. keine dekorativen Elemente aufweisen (die willkürlich sind, da der Sachverhalt sie nicht unbedingt erfordert).

Autoren wissenschaftlicher Arbeiten sollten mit Visualisierungen sparsam verfahren, schließlich ist es nicht das Ziel, ein Bilderbuch zu erstellen, sondern einen Text zu schreiben, dessen Hauptbestandteil die Sprache bzw. der Text ist. Nicht jeder Sachverhalt erfordert es, visualisiert zu werden.

Es gibt eine Reihe von *Formkriterien*, die beim Gebrauch von Abbildungen und Tabellen einzuhalten sind. Sie sollten mit einer fortlaufenden Nummerierung versehen werden und einem Untertitel aufgeführt werden. Diese Angaben sollten dann auch in einem Abbildungsverzeichnis aufgeführt werden. Quellenangaben sind auch hier, wie bei Zitaten, präzise zu leisten.

Abbildungen sind einheitlich zu gestalten. Es sollten keine redundanten, aber die wesentlichen Informationen (z. B. Legenden und Überschriften) vorkommen, wodurch Abbildung und Tabelle sich von selbst erklären und vom Text unabhängig sind.

Visualisierungen müssen *gezielt eingesetzt* werden. Nicht jeder Sachverhalt bietet sich für eine Visualisierung an. Es sollten nur komplexe und/oder besonders bedeutsame bzw. grundlegende Sachverhalte durch eine Abbildung, eine Grafik oder eine andere visuelle Ergänzung zum Text veranschaulicht werden. Für den Leser sollten sie eine bedeutende Verständnishilfe und/oder Gedächtnisstütze darstellen.

K ⇨13 Zählen Sie auf, was formell beim Gebrauch von Tabellen und Abbildungen zu beachten ist.

K ⇨24 Nennen Sie die präzisen Hinweise der Quellenangaben, die bei Abbildungen (und ggf. Tabellen) gemacht werden müssen bzw. können.

1.3.4 Grundlagen zum wissenschaftlichen Schreibstil

So wichtig es ist, richtig zitieren und abbilden zu können, der Hauptteil des Schreibens einer wissenschaftlichen Arbeit besteht nicht aus Zitaten und Abbildungen, sondern aus Text. Dieser ist das am meisten gebrauchte Darstellungsmittel einer wissenschaftlichen Arbeit. Damit ist der *Schreibstil* sehr wichtig und man sollte seine Gestaltung nicht dem Zufall überlassen.

Es gibt keine klaren Regeln dazu, wie man schreiben soll. Allerdings ist es ein Irrtum zu glauben, dass es reicht, seine Muttersprache nach Orthografie und Interpunktion hin zu beherrschen. Es gibt sehr plausible Ratschläge, die im Rahmen des Erstellens einer Arbeit beachtet werden sollten.

Stil ist nichts Oberflächliches oder Dekoratives. Sie werden sehen, dass die im Folgenden aufgeführten Regeln zur sogenannten *Funktionalstilistik* die „äußeren“ sprachlichen Mittel mit ganz bestimmten inhaltlichen Zwecken versehen. Bevor wir uns dem WIE zuwenden, sollten wir das WARUM betrachten.

1.3.4.1
Gründe für eine Funktionalstilistik

Warum sollten Sie sich um einen klaren und leicht verständlichen Ausdruck bemühen? Warum stilistische Fragen ernst nehmen und an Ihrem Stil arbeiten? Zur Beantwortung dieser Frage ist es hilfreich, sich folgende drei Perspektiven vor Augen zu führen: Berufsperspektive, Schreiberperspektive und Leserperspektive (vgl. Franck 2009, S. 125 f.).

Berufsperspektive

Hinsichtlich der *Berufsperspektive* ist zu sagen, dass in vielen Berufen verlangt wird, präzise und verständlich schreiben zu können. Damit hängt das Erlernen eines derartigen Schreibstils ggf. eng mit dem Erlernen des Berufes zusammen.

Schreiberperspektive

Als Verfasser einer wissenschaftlichen Arbeit haben Studierende es mit den Herausforderungen des Schreibens zu tun. Einen eigenen Text zu verfassen fällt den meisten hierbei nicht leicht, schon gar nicht, wenn er präzise, sachgetreu und gut verständlich sein soll. Wer einen einfachen und klaren Stil wählt, erleichtert sich selbst das *Schreiben*.

Leserperspektive

Auch der *Leser* ist dankbar, wenn er nicht lange „herumrätseln“ muss, was ihm nun eigentlich mitgeteilt werden soll. Aus ökonomischer Perspektive könnte man sagen, dass ein komplizierter Schreibstil die Kosten des Verstehens eines Textes erhöht. Folglich senkt ein präziser und direkter Schreibstil die Kosten der Leser und sollte schon deshalb das Ziel eines jeden Ökonomen sein.

Im Folgenden werden einige Merkmale des wissenschaftlichen Schreibstils genannt. Diese sollen als Orientierungshilfe beim Verfassen wissenschaftlicher Texte dienen.

1.3.4.2
Formulieren für wissenschaftliche Texte

Die Aussagen in einer wissenschaftlichen Arbeit sollen präzise, nachvollziehbar und überprüfbar sein. Diese Anforderungen spiegeln sich auch im Schreibstil wider. Er unterscheidet sich damit deutlich vom sogenannten „Stil des Privatverkehrs“ oder dem Stil in der öffentlichen Presse.

Tabelle 5:
Beispiele für Stil-Bereiche aus verschiedenen Anwendungsgebieten

Stil-Bereich	Charakteristische Merkmale
Stil des öffentlichen Schriftverkehrs	Unpersönlich, sachlich, juristisch korrekt, kurz, leicht fassbar
Stil der Publizistik und Presse	Emotional, allgemein verständlich, kurze Sätze, einfache Begriffe, teilweise jedoch Annäherung an den Stil der künstlerischen Literatur
Stil des Privatverkehrs	Ungezwungen, locker, emotional, subjektiv bewertend, bildhaft, humorvoll, spöttisch, schlicht u. a.

Typisch für wissenschaftliche Texte ist es, Erkenntnisse nachvollziehbar zu vermitteln. Der Leser soll die Ausführungen möglichst präzise verstehen und der Argumentationskette folgen können. Deshalb ist die übliche Alltagssprache ungeeignet, da sie leicht zu

Missverständnissen führen kann. Folgende Anforderungen an den Stil sollten vielmehr berücksichtigt werden:

- *Objektivität*, d. h. ein Sachverhalt wird ohne subjektive Wertung des Autors erörtert. Zu diesem Zweck werden die Mittel einer unpersönlichen Ausdrucksweise eingesetzt, wie z. B. Sätze mit einem sachlichen Subjekt. Personalpronomen wie „ich“ oder „mein“, aber auch „wir“ oder „unser“ sind zu vermeiden. Wenn trotzdem die subjektive Einstellung oder Einschätzung des Autors zum Ausdruck gebracht werden soll, dann geschieht dies mit der Formulierung „… nach Meinung des Autors“ oder „… der Verfasserin“.
- *Modalität:* der Bestimmungsgrad der Aussage sollte angesprochen werden. Wenn ein Begriff beispielsweise in der Fachliteratur nicht eindeutig definiert ist oder eine Vorgehensweise im Unternehmen als „problematisch“ angesehen wird, dann sollte dies thematisiert werden. Hin und wieder werden zudem die Ergebnisse von eigenen empirischen Untersuchungen interpretiert, die jedoch auf einer nicht repräsentativen Stichprobe basieren. In solchen Fällen ist mit Formulierungen wie „es ist anzunehmen“ oder „kann man mit Einschränkungen sagen“ usw. zu arbeiten.
- *Folgerichtigkeit:* wird durch sprachliche Mittel zum Ausdruck gebracht, die Bedeutungsträger für Kausalität und Finalität sind. Die Aussagen sollen ja nachvollziehbar sein. Deshalb ist zu argumentieren und zu begründen, nicht einfach zu entscheiden. Typische Formulierungen sind also: „weil“ oder „sodass“ bzw. „aus diesem Grunde“ usw.
- *Klarheit:* wird erzielt durch den Einsatz von klar definierten Fachausdrücken und durch die Vermeidung von umgangssprachlichen Redewendungen. Eine Formulierung wie beispielsweise „über den Tisch ziehen“ oder „im Nebel herumstochern“ ist zwar sehr bildlich, aber unsachlich. Dazu gehört auch die Klärung von zentralen Begriffen, indem verschiedene Definitionen diskutiert werden. Darüber hinaus ist es hilfreich, wenn sehr viele Fachbegriffe eingesetzt werden müssen, wie z. B. im Bereich der Informatik oder im Banksektor, ein Glossar aufzubauen.
- *Dichte:* Informationen werden in wissenschaftlichen Arbeiten komprimiert und kompakt vorgestellt. Das ist aber nur möglich, wenn der „rote Faden“ in der Argumentation konsequent durchgehalten wird. Dekorative Redewendungen, weitschweifige Formulierungen, umständliche Erklärungen oder Füllwörter werden als redundant betrachtet. Allerdings kommt es unter diesem Aspekt oft zu komplizierten, in sich gestaffelten Satzstrukturen mit vielen Substantiven.

Ein Text in einer wissenschaftlichen Arbeit wird nicht besser, wenn er kaum zu verstehen ist. Berücksichtigen Sie also auf der anderen Seite auch praktische Grundsätze wie:

- Ein Gedanke, ein Satz! Kurze Sätze mit ca. neun bis zwölf Wörtern sind meist verständlicher und aussagefähiger als lange Sätze. Sie zwingen jedoch dazu, die Aussagen klar zu strukturieren.
- Fremdwörter nicht um ihrer selbst willen verwenden. Für die präzise Formulierung eines Sachverhalts sind Fachbegriffe unentbehrlich. Dabei handelt es sich oft um Fremdwörter, für die es keine Entsprechung in der deutschen Sprache gibt, wie z. B. „Marketingkonzept“. Daneben existieren aber auch viele Fremdwörter, die im Vergleich zu den adäquaten deutschen Begriffen keine höhere Präzision bringen. Solche Ausdrücke sollten vermieden werden.

- Aktive Sprache: die Forderung nach Objektivität und Dichte führt häufig zu passiven Satzkonstruktionen. In Verbindung mit vielen Substantiven wirkt der Stil dann rasch „trocken“ und „unverständlich“. Trotz dieser Forderungen sollte bewusst darauf geachtet werden, aktive Formulierungen zu verwenden. Eine Aussage wie „wer fragt, der führt“ erzeugt immer noch eine höhere Aufmerksamkeit wie „der Gefragte wird geführt vom Frager“.
- Phrasen vermeiden: Redewendungen ohne präzise Inhalte oder nichtssagende Redensarten haben in wissenschaftlichen Arbeiten nichts zu suchen.

Trotz der besonderen Anforderungen an den Stil in einer wissenschaftlichen Arbeit setzt sich mehr und mehr ein Trend durch, der weg von langen Sätzen und weg vom Nominalstil führt. Wissenschaftlich formulieren heißt somit wieder – kurz gesagt –, die Inhalte auf das Wesentliche beschränken, treffende Begriffe zu verwenden und auf jede Form von Worthülsen zu verzichten (vgl. Balzer et al., 2008, S. 240).

Der Schreibstil in einer wissenschaftlichen Arbeit unterscheidet sich von einem persönlichen Brief oder einem Artikel in der Bild-Zeitung. Die Ausführungen sollen präzise, nachvollziehbar und überprüfbar sein. Deshalb werden die Begriffe der Fachsprache verwendet und folgende Punkte beim Schreibstil berücksichtigt:

- Objektivität: möglichst keine subjektiven Wertungen des Autors;
- Modalität: Bestimmungsgrad der Aussage ansprechen;
- Folgerichtigkeit: nachvollziehbare Argumentation;
- Klarheit: Einsatz der präzisen Fachtermini;
- Dichte: Vermeidung von dekorativen Formulierungen;
- Praktische Grundsätze, wie z. B. aktive Sprache, Phrasen vermeiden.

Mit welchen Stilmitteln kann die Genauigkeit von Aussagen unterstrichen werden? K ⇨ 45

In einem Assigment zur Rolle von Lesestrategien findet sich folgende Passage: K ⇨ 47

„Lesestrategien unterstützen beim Lernen z. B. durch Aufzeigen von Zeitfressern, Übungen zur Konzentrationssteigerung sowie Schaffen einer angenehmen Atmosphäre. Im Laufe der Zeit entwickelt man seinen eigenen Lerncharakter, den man immer weiter ausbauen kann. Meine persönliche Lesemethode ist die PQ4R-Methode. Ich setze sie hauptsächlich für Fächer ein, die auf den ersten Blick besonders schwer erscheinen oder in denen ich kaum Vorkenntnisse habe. Im ersten Augenblick erkennt man keine großartige Verbesserung. Wenn man aber zu einem Thema befragt wird, das mit dieser Methode gelernt wurde, erinnert man sich oftmals an die beispielsweise bunte Gestaltung der Arbeitsblätter, die zerpflückten Thematiken oder die Grafiken und Skizzen, mit denen man sich bei diesem Thema beschäftigt hat, und kommt so zu einem positiven Ergebnis.“

Welche Anforderungen an den Stil einer wissenschaftlichen Arbeit werden in dieser Passage nicht berücksichtigt?

2
Wissenschaftliche Hauptarbeit

Alles, was Sie in der „wissenschaftlichen Vorarbeit“ gelernt haben, können und sollten Sie dort anwenden, wo Sie selbst wissenschaftlich tätig werden. Sobald Sie selbst in Aktion treten und eigene Resultate erzielen, beginnt die „eigentliche“ wissenschaftliche Hauptarbeit. Wie hat das konkret auszusehen? Dieser Frage wollen wir uns im vorliegenden Kapitel zuwenden.

2.1
Erscheinungsformen von wissenschaftlichen Arbeiten

Im Rahmen eines Hochschulstudiums bzw. der weiteren Qualifizierung gibt es folgende wissenschaftliche Arbeiten:
- Seminararbeiten (oft in Form einer elektronischen Präsentation);
- Projektberichte;
- Studienabschlussarbeiten (Bachelor- oder Masterthesis; Diplomarbeit; Magisterarbeit);
- Dissertationen;
- Habilitationen.

Darüber hinaus können im Rahmen des Wissenschaftsbetriebs und der Forschung einer Hochschule noch Formen auftreten wie:
- Dokumentationen wissenschaftlicher Forschung und Arbeit;
- Veröffentlichungen von Forschungsergebnissen von Forschungsberichten sowie wissenschaftliche Artikel in Fachzeitschriften.

Alle diese verschiedenen Arten von wissenschaftlichen Arbeiten folgen im Großen und Ganzen einer bestimmten Struktur. Um die Frage: „Wie baue ich meine wissenschaftliche Arbeit auf?“ geht es in den folgenden Abschnitten.

2.2
Wissenschaftliche Arbeiten bei der AKAD University

An die unterschiedlichen Formen von wissenschaftlichen Arbeiten, die an einer Hochschule unterschieden werden, stellen die Universitäten teilweise unterschiedliche Anforderungen. Bei der AKAD University werden vor allem folgende drei Arten unterschieden:

Assignments

Bei den sogenannten *Assignments* handelt es sich um kleinere wissenschaftliche Arbeiten mit ca. acht bis zwölf Seiten im Umfang. Sie werden in der Regel als Prüfungsleistung in einem Modul erbracht. Die Themen für diese Assignments werden von Dozenten der Hochschule für die relevanten Module vorgegeben. Eigene Themenvorschläge können mit den Dozenten besprochen werden. Typische Titel für Assignments sind „Untersuchung der besonderen Herausforderungen an ein Wissensmanagement bei unternehmensübergreifenden F&E-Projekten“ oder „Kritische Auseinandersetzung mit den Ansätzen zur Lösung des Demarkationsproblems“ oder „Untersuchung der Möglichkeiten des Acoustic Marketing“

Projektbericht

Mit dem sogenannten *Projektbericht* werden die Ansprüche bereits höher. Er umfasst ca. 25 bis 30 Seiten und dient dazu, ein Projekt oder eine konkrete Problemlösung in einem Unternehmen kritisch zu reflektieren bzw. eine Problemlösung zu erarbeiten. Teilweise werden auch kleine, eigenständige empirische Untersuchungen durchgeführt, wie z. B. bei einem Titel wie „History Marketing – Untersuchung der Rolle der Unternehmensgeschichte in der Werbung von Luftfahrtgesellschaften“ Die typischen Themen für diese Art von wissenschaftlichen Arbeiten, die sich keinem speziellen Modul mehr zuordnen lassen, sind bei der AKAD University jedoch eher unternehmensbezogener Art, wie z. B.: „Konzept zur Optimierung eines Geschäftsprozesses am Beispiel des Einstellungsprozesses eines deutschen Flughafens“ oder “Entwicklung eines Konzepts für einen Imagefilm für eine oralchirurgische Praxis.“ Durch solche Themen ist es möglich, eigene Ideen und Gedanken in die Studie einfließen zu lassen, auch wenn der größere Teil der Ausführungen noch deskriptiver Art sein darf.

Bachelorthesis, Diplomarbeit oder Masterthesis

Der krönende Abschluss des Studiums ist es, im Rahmen des Bachelor-, Diplom- oder Masterstudiums eine anspruchsvolle, eigenständige Abschlussarbeit zu erarbeiten. Mit einer derartigen *Bachelorthesis, Diplomarbeit oder Masterthesis* zeigt man als Student, dass man nun in der Lage ist, Konzepte, Modelle und Zusammenhänge aus dem Studium korrekt wissenschaftlich aufzubereiten, zu bewerten und ggf. anhand eines Fallbeispiels konkret umzusetzen. Je nach Studienart unterscheiden sich jedoch die Anforderungen bei der AKAD University. Eine Bachelorarbeit umfasst üblicherweise ca. 45 bis 60 Seiten, eine Diplomarbeit 45 bis 70 Seiten und eine Masterarbeit darf auch mal 80 Seiten erreichen. Für eine gute Note ist jedoch nicht die Seitenzahl ausschlaggebend, sondern die erbrachte Eigenleistung. Deshalb darf bei einer Abschlussarbeit der Grundlagenteil ca. ein Drittel bis zur Hälfte des Seitenumfangs ausmachen, während der Praxisteil bzw. zweite Hauptteil den Schwerpunkt bildet.

Die Wahl des Themas ist die Aufgabe des Studierenden und somit ein Teil der Aufgabenstellung. Allerdings sollte das gewählte Thema mit dem Betreuer abgestimmt werden, bevor die Vergabe des Themas beim Prüfungsamt beantragt wird.

Typische Themen für Abschlussarbeiten an der AKAD University sind:

- *Bachelorarbeiten:*
  - Optimierung und Konstruktion eines Falteinschlagautomaten unter Berücksichtigung der Fertigungstiefe
  - Untersuchung der Rolle von Archetypen in der Kommunikationspolitik von nachhaltig wirtschaftenden Babynahrungsherstellern
  - Erarbeitung von Handlungsempfehlungen für kleine und mittlere Unternehmen in Industrie und Handwerk zur erfolgreichen Integration von aus dem Ausland angeworbenen Fachkräften im Hinblick auf kulturelle Unterschiede in der Belegschaft

- *Diplomarbeiten:*
  - Modernes Personalmanagement – Entwicklung eines Talent-Management-Konzeptes für ein mittelständisches IT-Unternehmen
  - Möglichkeiten zum Recycling von Mineralwolle – Grundlagen, Rahmenbedingungen und Lösungsansätze
  - Konzept zur Verbesserung des Liquiditätsmanagements bei Bauträgern

- *Masterarbeiten:*
  - Konzeptionierung und Modellierung von modularen Versorgungskanälen einer variantenreichen Produktion
  - Entwicklung einer Business-Intelligence(BI)-Governance für ein mittelständisches Versicherungsunternehmen
  - Concepts for Service Level Differentiation in CRM-Processes using Business Rules Management

Studienabschlussarbeiten an der AKAD University können problemlos auch in englischer Sprache verfasst werden.

2.3 Rahmenbedingungen für wissenschaftliche Arbeiten an der AKAD University

Bevor mit einer wissenschaftlichen Arbeit wie Projektbericht oder Abschlussarbeit begonnen werden kann, muss ein geeignetes Thema gefunden sowie ein erster Gliederungsvorschlag skizziert werden. Die ersten Titel- und Gliederungsvorschläge dienen der Suche und der Abstimmung mit dem zukünftigen Betreuer. Der Betreuer muss ein haupt- oder nebenamtliches Mitglied des Lehrkörpers der AKAD University sein. Jeder Student kann sich „seinen“ Betreuer auswählen. Bei der Kontaktaufnahme mit dem gewünschten Betreuer ist es geschickt, den Titel- und Gliederungsvorschlag gleich mitliefern zu können. Damit kann sich der Betreuer ein konkretes Bild von den anvisierten Inhalten machen.

Bei der Wahl eines Themas kann man sich als Student von Beispielen, Konzepten und Methoden anregen lassen, die während des Studiums diskutiert worden sind. Gerade berufstätige Studenten stellen während des Studiums regelmäßig Verbesserungspotenziale im eigenen Unternehmen fest, sei es im Projektmanagement, im Wissensmanagement, bei der Entwicklung neuer Produkte, oder stoßen auf Themenbereiche, die den privaten Interessen entgegenkommen, wie z. B. Rolle von Betriebskindergärten, Chancen von Bewerbungen per Internet, Nachhaltigkeitsmanagement in Zoos usw.

Genauso können Anstöße für ein Thema der eigenen Abschlussarbeit durch Herausforderungen im Unternehmen resultieren. Gerade wenn in demjenigen Unternehmen, in dem man beschäftigt ist, konkrete Projekte geplant sind, Umstrukturierungen anstehen, neue Produkte auf dem Markt eingeführt, IT-Konzepte realisiert oder eine neue Produktionslinie aufgebaut werden soll, dann bietet es sich an, diese Vorhaben wissenschaftlich zu begleiten. Selbstverständlich können auch konkrete Problemlösungen auf wissenschaftlicher Basis systematisch erarbeitet werden.

Eine dritte Möglichkeit der Ideengenerierung ist es, zu überlegen, welche berufliche Position nach dem Studium angestrebt wird. Diese gewünschte berufliche Weiterentwicklung kann durch die Wahl eines adäquaten Themas für die Abschlussarbeit gefördert werden. So bietet es sich für Absolventen, die eine Tätigkeit als selbstständiger Unternehmer planen, an, einen Businessplan zu entwickeln oder den anvisierten Markt zu untersuchen oder ein Kommunikationskonzept zu planen. Sieht sich jemand als Führungskraft, dann bieten sich Themen im Bereich Konfliktmanagement, Projektmanagement, Mitarbeiterführung usw. an.

Auf jeden Fall sollte das gewählte Thema attraktiv sein. Jeder Student muss sich mehrere Monate lang mit dem präferierten Themenbereich auseinandersetzen, um eine fundierte wissenschaftliche Arbeit erstellen zu können. Wenn Sie „Ihr“ Thema als langweilig ansehen und sich jedes Mal an den Schreibtisch zwingen müssen, dann kann diese Bearbeitung des Themas sehr mühsam werden. Wählen Sie also ein Thema aus, das Sie intellektuell reizt und das etwas Neues für Sie enthält.

Das Thema für einen Projektbericht oder eine Abschlussarbeit muss aber nicht nur Ihnen gefallen, sondern auch gewisse Anforderungen aus der Sicht der Wissenschaft erfüllen. Im Einzelnen sollten folgende Ansprüche befriedigt werden:

- Genau dasselbe Thema darf bislang noch in keiner anderen wissenschaftlichen Arbeit bearbeitet worden sein. Diese Forderung trifft auf Assignments an der AKAD University nicht zu. Aber bei Projektberichten oder Abschlussarbeiten muss dieser Grundsatz beachtet werden. Da man als Student meist keinen Überblick über die verfassten Abschlussarbeiten hat, ist es wichtig, mit dem Betreuer zusammen diese Frage zu klären.
- Das Thema einer Abschlussarbeit muss eine konzeptionelle Bearbeitung zulassen. Das bedeutet, dass das Thema Raum bieten muss für ein eigenes Konzept oder eine eigene Problemlösung. Aktuelle und komplexe Themenstellungen haben dabei ein höheres Anspruchsniveau als die Bearbeitung grundsätzlich bekannter Themen. Es ist beispielsweise schon möglich, im Rahmen einer Bachelorarbeit auch für Ihr Unternehmen eine Balanced Scorecard zu entwickeln, doch ist die Vorgehensweise grundsätzlich bekannt und in der Praxis erprobt. Das wäre also ein leichtes Thema. Die Möglichkeiten von Wearables, wie z. B. iWatch oder Google Glases, für das Marketing sind noch kaum erforscht. Das wäre also ein anspruchsvolleres Thema. Rein deskriptive Themen, wie z. B. die Vorstellung der Kennzahlen, die ein Unternehmen im Controlling einsetzt, lassen keine Eigenleistung zu. Sie kommen für Abschlussarbeiten nicht infrage.
- Das Thema selbst sollte präzise formuliert werden und Aufschlüsse über den Inhalt sowie die eigene konzeptionelle Idee zulassen. Eine Themenstellung wie z. B. „Die Führungskraft als Coach“ lässt nicht erkennen, was in dieser Arbeit entwickelt, untersucht oder erarbeitet werden soll. Demgegenüber wäre ein Titel wie „Untersuchung der erforderlichen Kompetenzen für eine coachende Führungskraft“ aussagefähiger und präziser.
- Ein normal langer deutscher Satz mit ca. neun bis 15 Wörtern sollte für den Titel einer wissenschaftlichen Arbeit ausreichen.
- Abkürzungen sollten im Titel einer wissenschaftlichen Arbeit vermieden werden, abgesehen von allgemein bekannten Buchstabenkombinationen wie beispielsweise AG, EU, DAX, GmbH, USA und dgl. Aber wer kennt schon das EFQM-Modell, QR-Codes, einen OEM oder ein ERP-System? Wenn Sie Zweifel haben, ob eine Abkürzung bekannt ist oder nicht, dann verwenden Sie eher die ausgeschriebene Form!

Mit der Beantragung des Themas beim Prüfungsamt der Hochschule und der Vergabe wird aus dem Arbeitsthema der verbindliche Titel für Ihren Projektbericht oder die Abschlussarbeit. Denjenigen Titel, den das Prüfungsamt vergeben hat, dürfen Sie nicht mehr verändern. Er ist also fix und muss genauso auf dem Titelblatt Ihrer wissenschaftlichen Arbeit stehen, wie er vom Prüfungsamt vergeben worden ist. In diesem Kontext

stellt sich die Frage, ob das Unternehmen, für das eine Problemlösung entwickelt werden soll, im Titel namentlich aufgeführt werden soll oder nicht.

Bei der Klärung dieser Frage sind verschiedene Aspekte zu berücksichtigen:

- Wenn Sie im Unternehmen arbeiten und das Unternehmen wünscht ausdrücklich, nicht namentlich genannt zu werden, dann respektieren Sie bitte diesen Wunsch. Sie können anstelle eines konkreten Namens auch einen Fantasienamen verwenden. Bei der ersten Nennung des Namens sollten Sie in diesem Fall per Fußnotentext angeben, dass es sich um einen Fantasienamen handelt.
- Bei einer Bewerbung um einen neuen Arbeitsplatz nach Abschluss des Studiums wird die Abschlussarbeit oft zu einer Art Visitenkarte. Trägt Ihre Abschlussarbeit nun den Namen Ihres früheren Arbeitgebers und noch einen Sperrvermerk, dann dürfen Sie natürlich die Arbeit nicht im Bewerbungsverfahren vorzeigen.
- Verlieren Sie aus irgendwelchen Gründen während der Erstellung der Abschlussarbeit Ihren Arbeitsplatz, dann muss der vergebene Titel trotzdem grundsätzlich beibehalten werden, selbst wenn im Titel Ihr bisheriger Arbeitgeber namentlich aufgeführt ist. Das kann unter Umständen zu Problemen führen.

Andererseits wirken Titel mit etwas allgemeineren Formulierungen wie z. B. „Entwicklung eines Service-Center-Konzeptes für ein mittelständisches Unternehmen“ anstelle des konkreten Firmennamens etwas unpräziser. Der Name eines renommierten Unternehmens im Titel der eigenen Arbeit kann sie zudem aufwerten und eine Bewerbung fördern. Besprechen Sie auch diese Frage mit Ihrem Betreuer vor der Vergabe des Themas durch das Prüfungsamt.

Auch wenn die Themenfindung zur Aufgabenstellung bei der Erstellung eines Projektberichts oder einer Abschlussarbeit gehört, heißt das nicht, dass Sie mit niemandem darüber reden dürfen. Sie können durchaus mit einem potenziellen Betreuer Kontakt aufnehmen oder mit der Hochschule, um Informationen einzuholen, ob Ihr angedachtes Thema dem Anspruchsniveau genügt oder auch, welcher Themenbereich untersucht werden könnte.

Für einen Studenten der AKAD University stellt sich folgende Herausforderung:

„In meiner aktuellen Position beim Tiefdruckunternehmen Sowieso bin ich im Projekt-Einführung eines ‚Integrierten Produktions-Management Systems‘ involviert, es handelt sich hierbei um eine Neuentwicklung, die das heutige Betriebsdatenerfassungssystem ablösen soll. In diesem Rahmen bin ich u. a. verantwortlich für den Bereich Schnittstellen und DataWarehouse. Beim Teilprojekt ‚Schnittstellen‘ geht es darum, den Ist-Zustand darzustellen und/oder die Implementierung im Microsoft BizTalkServer. Das heißt konkret die Beschreibung des aktuellen Aufbaus der Schnittstellen, evtl. Erweiterungen und die Umsetzung über die Microsoft-Software. Beim Teilprojekt ‚DataWarehouse‘ liegt die Aufgabenstellung darin, zu analysieren, welche Auswertungen und Berichte letztlich benötigt werden, wie die Daten von IPMS in ein solches DataWarehouse dupliziert werden und welche Tools für die Abfragen bzw. Erstellung der Berichte eingesetzt werden sollen. Zu einem späteren Zeitpunkt sollen auch Daten aus anderen Systemen übertragen werden. Welche Themenbereiche kämen denn für eine Diplomarbeit in Betracht?“

Für eine Diplomarbeit käme die Darstellung der Schnittstellen in diesem Unternehmen nicht in Betracht. Das wäre eine rein deskriptive Aufgabe. Wenig anspruchsvoll ist es auch, zu überprüfen, wie die Schnittstellen mit der Microsoft-Software abgebildet werden könnten. Der Spielraum für eigene Ideen ist in diesem Fall noch sehr stark eingeschränkt. Demgegenüber eröffnet die Analyse der Anforderungen an ein Data Warehouse samt der Erarbeitung einer konkreten Konzeption sehr viel mehr an Möglichkeiten, um eigene Ideen in die Arbeit einzubringen.

An der AKAD University werden vor allem folgende drei Arten von wissenschaftlichen Arbeiten geschrieben:

- *Assigments* mit ca. acht bis zwölf Seiten, in denen ein vorgegebenes Thema im Rahmen eines Moduls bearbeitet wird;
- *Projektberichte* mit ca. 25 bis 30 Seiten, in denen ein selbst gewähltes Thema systematisch bearbeitet oder eine Problemlösung für ein Unternehmen erarbeitet werden;
- *Abschlussarbeiten*, in denen eine anspruchsvolle selbst gewählte Themenstellung auf ca. 45 bis 80 Seiten differenziert bearbeitet wird.

Die Formulierung der Themen für Projektberichte und Abschlussarbeiten sollte mit dem gewünschten Betreuer abgestimmt werden. Der Betreuer muss ein haupt- oder nebenamtliches Mitglied des Lehrkörpers der AKAD University sein.

Bei der Wahl des Themas für die Abschlussarbeit ist es empfehlenswert, sich von Verbesserungspotenzialen im Unternehmen, privaten Interessen oder Erkenntnissen aus dem Studium anregen zu lassen. Auch sollte die eigene berufliche Weiterentwicklung nicht aus den Augen verloren werden.

Ein Thema für eine Abschlussarbeit sollte folgenden Ansprüchen genügen:

- Einzigartig, d. h. darf bislang noch nicht bearbeitet worden sein.
- Konzeptionelle Bearbeitung muss möglich sein.
- Präzise Formulierung.
- Vermeidung von Abkürzungen im Titel.

Beurteilen Sie die beiden folgenden Themen für Abschlussarbeiten anhand der Anforderungen an einen Titel für eine wissenschaftliche Arbeit. Handelt es sich dabei um „gute“ Themen? K ⇨ 50

a) „Das neue Pfandbriefgesetz – Vergleich zwischen alter und neuer Gesetzgebung und die Auswirkungen auf die Bayerische Landesbank“

b) Der nächste Schritt ins Unternehmerglück – was folgt nach DIN EN ISO 9001? EFQM – Selbstbewertung am Beispiel der Daimler Facility Service GmbH

c) Analyse des Marktumfeldes des globalen Vertriebs der SIEMENS AG und Ableitung einer Personalstrategie für alle Geschäftsbereiche

2.4
Aufbau einer wissenschaftlichen Arbeit

In einer wissenschaftlichen Arbeit gilt es, komplexe Zusammenhänge so darzustellen, dass diese von einem Leser gut nachvollzogen werden können. Ein wesentlicher Bestandteil der Ausarbeitung einer wissenschaftlichen Arbeit ist daher ihre *Strukturierung.*

Leider gibt es für die Strukturierung einer wissenschaftlichen Arbeit kein Patentrezept. Der Aufbau ist vielmehr stark abhängig von der Fragestellung und der Zielsetzung der Arbeit. Im Folgenden werden wir versuchen, die wichtigsten Strukturelemente herauszustellen, anzuordnen und miteinander in Beziehung zu setzen. Damit wird jedoch nicht angestrebt, jede denkbare Form von Fragestellung zu berücksichtigen, sondern es werden nur die „gängigen" Untersuchungsformen an Hochschulen berücksichtigt.

Wenn im Folgenden die Rede ist von einem „Konzept"-Kapitel, soll das nicht heißen, es könne nicht auch ein zweites Kapitel dieser Art geben, wenn die Anlage der Arbeit dies erfordert. Betrachten Sie den folgenden Aufbau als ein Grundgerüst. Das gleiche gilt für Angaben zu Seitenumfang und zeitlichem Aufwand, den die Bearbeitung eines Kapitels in Anspruch nehmen kann. Das sind Richtwerte, die in vielen Fällen sinnvoll sind. Letztendlich müssen Sie aber selbst prüfen, ob diese Angaben auch zu Ihrem Vorhaben und Ihrer Fragestellung passen.

2.4.1
Gliederung und Inhaltsverzeichnis

Das Inhaltsverzeichnis zeigt die Gliederung einer Arbeit. Dabei sollten Sie sich an den Aufbau halten, wie er in den kommenden Abschnitten dargestellt wird. Die konkrete Gliederung Ihrer Arbeit können aber nur Sie selbst entwickeln, da sie von der Problemstellung abhängig ist.

Im Verlauf der Arbeit wird sich die Gliederung immer wieder ändern, Punkte kommen hinzu oder fallen weg, Umstellungen werden vorgenommen. Das betrifft nicht das Grundgerüst, das hier vorgestellt wird, sondern die konkreten Teile der Gliederung. Das wissenschaftliche Arbeiten ist ein Prozess, der aus mehreren unterschiedlichen Arbeitsabschnitten besteht. Häufig hängen spätere Abschnitte in Aufbau und Umfang von Ergebnis vorgelagerter Abschnitte ab. Daher kann die Gliederung nicht sofort ins Schwarze treffen, sondern entwickelt sich meist noch fast bis zum Abschluss der Arbeit.

Gleichwohl ist es sinnvoll, gleich zu Beginn der Arbeit eine erste Gliederung zu entwickeln und zentrale Bausteine der bearbeiteten Thematik stringent anzuordnen. Eine derartige Grobgliederung verlangt die AKAD University bei der Prüfung der Vergabe des Themas durch das Prüfungsamt. Ebenso verlangen die Betreuer eine Gliederung bis zur zweiten Gliederungsebene, um den geplanten Aufbau kritisch würdigen zu können.

Ein erster Wurf einer solchen Gliederung könnte für eine Arbeit mit dem Titel „Entwicklung eines Coaching-Programms für ein mittelständisches Unternehmen" beispielsweise sein:

Abbildung 6:
Beispiel für einen
Gliederungsentwurf

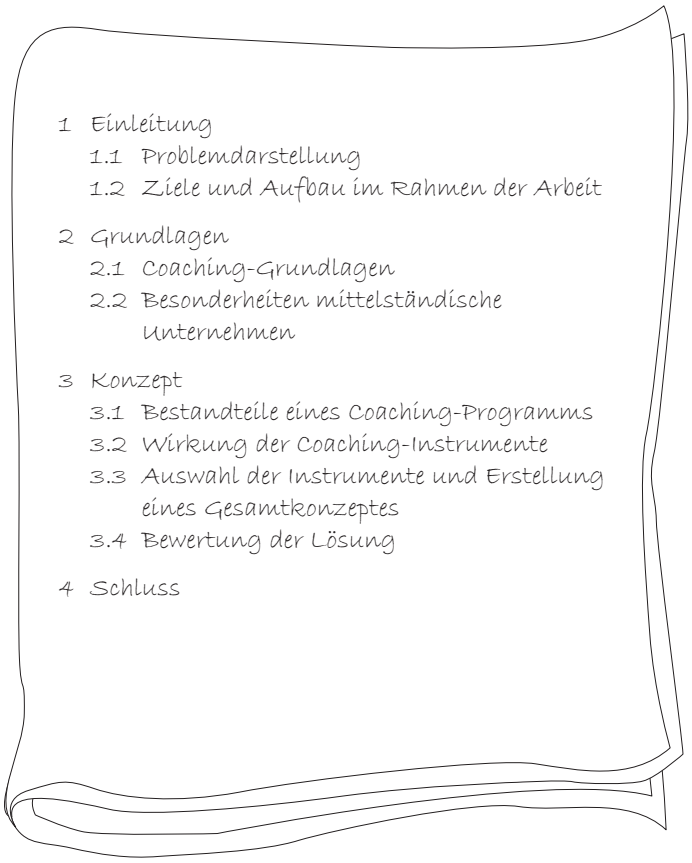

Auch wenn diese Gliederung nur wenige Schlagworte beinhaltet, so wird aus ihnen doch bereits der Ansatz deutlich, mit dem das angestrebte Konzept erarbeitet werden soll.

Wenn eine solche grobe Gliederung steht und die ersten Ideen mit dem Betreuer besprochen worden sind, ist es sinnvoll, die einzelnen Punkte weiter auszudifferenzieren. So kann beispielsweise beim Einarbeiten in die Literatur des Fachgebietes das Grundlagenkapitel immer weiter ausdifferenziert werden. Betrachten Sie hierbei die Gliederung als einen dynamischen Teil Ihrer Arbeit. Bis zum Abgabetermin können Sie an der Gliederung so viele Änderungen vornehmen wie Sie wollen und eine permanente Optimierung vornehmen. Größere Änderungen sollten jedoch mit dem Betreuer abgestimmt werden.

Selbstverständlich müssen im fertigen Inhaltsverzeichnis sämtliche Überschriften aller Gliederungsebenen mit Seitenzahlen versehen werden. Zu Beginn der Arbeit können Sie natürlich noch keine exakten Angaben über den Umfang der einzelnen Kapitel und Unterkapitel machen. Häufig ist es aber sinnvoll, schon zu Anfang Schätzungen zu machen und sich zu überlegen, wie viele Seiten ein Punkt beanspruchen sollte. Auf diese Weise vermeidet man, dass weniger relevante Punkte übermäßiges Gewicht bekommen, nur weil sich die Literatursuche zu diesem Punkt als sehr leicht herausstellt und sich die Seiten schnell füllen.[1]

Achten Sie darauf, nicht zu tief zu gliedern. Zu einer Überschrift sollte mindestens eine halbe Seite Text kommen. Andererseits genügen zwei bis drei Seiten für eine einzelne

1 Vgl. BÄNSCH (2008), S. 40.

Überschrift. Bei einem deutlich längeren Umfang der Ausführungen zu einer Überschrift kommt es gerne zu Redundanzen.

Eine der Funktionen des Inhaltsverzeichnisses ist es, dem Leser eine *Orientierungshilfe* zu geben und ihn auf das in der Arbeit später ausführlich Behandelte vorzubereiten. Die Formulierung der Überschriften sollten daher so gewählt werden, dass diese möglichst aussagekräftig sind und deutlich. Der Leser kann so entscheiden, ob es für ihn überhaupt relevant ist, und ob die durch den Titel bei ihm geweckten Erwartungen im Verlauf der Ausführungen überhaupt erfüllt werden. Oder er kann selektiv auf bestimmte Abschnitte eingehen, die für ihn, aus welchen Gründen auch immer, von Belang sind.

Aber auch für den Verfasser der wissenschaftlichen Arbeit ist die Ausarbeitung eines Inhaltsverzeichnisses ein wertvolles Mittel zur *Selbstkontrolle*. So eignet sich das Inhaltsverzeichnis hervorragend dazu, den *„roten Faden“* der Arbeit aufzuzeigen und nachzuvollziehen. Denn eine der entscheidenden Anforderungen an eine wissenschaftliche Arbeit ist, dass diese einen logischen Aufbau hat und einen eindeutig erkennbaren inhaltlichen Zusammenhang vorweist. Das Inhaltsverzeichnis ist also auch für den Verfasser ein wichtiges Instrument, mit dessen Hilfe er sich seiner „Storyline“ vergewissern kann.

Achten Sie darauf, dass die Überschriften, die im Text stehen, und diejenigen, die im Inhaltsverzeichnis stehen, identisch sind. Diese Identität kann sehr leicht mit Hilfe von *Funktionen in Textverarbeitungsprogrammen* sichergestellt werden, die das Inhaltsverzeichnis automatisch aus dem Text und den Formatierungen generieren.

Genauso sollten „einsame“ Überschriften, wie z. B. ein Gliederungspunkt 4.1 ohne 4.2, vermieden werden. Dieser Fehler entsteht, wenn bereits zwischen 4. und 4.1 Erläuterungen vorgenommen werden, die jedoch gliederungstechnisch nicht zuzuordnen sind. Sinnvoll ist es also, zwischen einer Haupt -und einer Unterüberschrift bestenfalls einen Überblick zu geben, aber inhaltliche Erläuterungen zu vermeiden.

Die Gliederung der Arbeit und mit ihr das Inhaltsverzeichnis ist ein Balanceakt: Sie sollte weder zu knapp, noch zu ausführlich sein. Die Schwerpunkte der Arbeit müssen daraus hervorgehen, auch die wesentlichen Aspekte ihrer Bearbeitung. Jedoch ist es nicht das Ziel einer Gliederung, alle einzelnen Details wiederzuspiegeln. Denn unnötig viele Unterpunkte können den „roten Faden“ der Arbeit zerzausen.

Sollen beispielsweise im Rahmen einer Unternehmensdarstellung die hergestellten Produkte dargestellt werden, ist es wenig ratsam, die folgende Gliederung zu wählen:

2.1 Unternehmensdarstellung
    2.1.1 Angebotene Produkte
        2.1.1.1 Schrauben
        2.1.1.2 Bleche
        2.1.1.3 Rohre

Diese Form des Textes würde man als „zergliedert“ bezeichnen, da vermutlich auf jeder Seite dieses Kapitels mehrere Überschriften der vierten Ebene stehen würden. Hier wäre es sinnvoller, eine implizite Gliederung zu verwenden und den Abschnitt 2.1.1 mit dem Satz „Die Produkte des Unternehmens lassen sich in die drei Bereiche Schrauben, Bleche und Rohre einteilen“ zu beginnen. Im Folgenden kann dann auf alle drei Berei-

che weiter eingegangen werden, ohne dass eine Trennung mit Hilfe von Zwischenüberschriften nötig wäre. Wenn dieses Verfahren angewendet wird, stellt sich meist heraus, dass nur drei bis vier Gliederungsebenen überhaupt benötigt werden.

Wie sieht nun eine gute Gliederung bzw. ein gutes Inhaltsverzeichnis aus? Der Umfang des Verzeichnisses hängt mit dem Umfang der jeweiligen wissenschaftlichen Arbeit ab. Ein Inhaltsverzeichnis für einen Projektbericht wird also kürzer ausfallen als für eine Masterarbeit.

Folgendes Beispiel zeigt eine gelungene Gliederung für einen Projektbericht. Als Titel der Arbeit wurde bearbeitet: *„Untersuchung des Einsatzes von QR-Codes im Bereich der Zeitschriften“*

Inhaltsverzeichnis Seite

Abbildungsverzeichnis III

Tabellenverzeichnis IV

1 Einleitung 1
1.1 Begründung der Problemstellung 1
1.2 Ziel und Aufbau dieser Arbeit. 2

2 Theoretische Grundlagen zum QR-Code 3
2.1 Definition zentraler Begriffe 3
2.2 Entstehung und Verbreitung. 4
2.3 Systematische Einordnung. 6
2.4 Aufbau der QR-Codes. 7
2.5 Erstellung und Anwendung von QR-Codes. 9
2.6 Einsatzmöglichkeiten 10
2.7 Erfolgsfaktoren für den Einsatz von QR-Codes 12
2.8 Risiken 13

3 Grundlagen zu Zeitschriften 14
3.1 Definition 14
3.2 Entwicklung und Verbreitung 15

4 QR-Codes in Zeitschriften 17
4.1 Einsatz von QR-Codes in Zeitschriften 17
4.2 Aktuelle Einsatzarten 18
4.2.1 Einsatz des QR-Codes von Anzeigenkunden. 18
4.2.2 Einsatz des QR-Codes von Zeitschriften 19
4.3 Bewertung der Einsatzarten 20
4.3.1 Bewertung des Einsatzes von QR-Codes von Zeitschriften 20
4.3.2 Bewertung des Einsatzes von QR-Codes von Anzeigenkunden . . 23
4.4 Zukünftige Potenziale und Weiterentwicklungen 25
4.4.1 Zukünftiger Einsatz des QR-Codes im Bereich der Zeitschriften 25
4.4.2 Zukünftige Entwicklungen des QR-Codes und mögliche Nachfolger. 27

5 Fazit und Ausblick 29

Anhang V
Anhang 1: Zeitschriftenauflagen gem. IVW V
Anhang 2: Untersuchung aktueller QR-Codes von 30 Zeitschriften . . . VI
Anhang 3: Interview VIII

Literaturverzeichnis X

In diesem Inhaltsverzeichnis finden sich – ganz korrekt – zunächst die geforderten Verzeichnisse. Das Inhaltsverzeichnis wird im Inhaltsverzeichnis nicht nochmals als Gliederungspunkt aufgeführt. Ein Abkürzungs- und ein Symbolverzeichnis waren in dieser Arbeit nicht erforderlich und konnten somit entfallen. Das Literaturverzeichnis kommt am Ende der Arbeit.

Nach der Einleitung mit der Einführung in die Thematik sowie der Definition der Ziele werden in der vorliegenden Studie die erforderlichen Grundlagen erarbeitet. Dieser Aufbau soll dem deduktiven Prinzip entsprechen. Aus dem Titel wird deutlich, dass es in der Studie um QR-Codes geht mit der Untersuchung im speziellen Bereich der Zeitschriften. Das Thema „QR-Code“ ist in diesem Fall also allgemeiner als „Zeitschriften“ und muss deshalb zuerst behandelt werden.

Zum QR-Code werden im 2. Kapitel die erforderlichen Grundlagen erarbeitet. Dazu wird zuerst der zentrale Begriff „QR-Code“ geklärt. Wie soll man inhaltlich zu Formen und Zielen des QR-Codes schreiben, wenn nicht geklärt worden ist, was in der Arbeit darunter verstanden wird? Erst nach der Begriffsklärung und der Einordnung der Thematik in den Kontext des Marketings werden inhaltliche Details zum QR-Code erörtert.

Mit dem 3. Kapitel werden die erforderlichen Grundlagen zum Thema „Zeitschriften“ gelegt. Der Theorieteil besteht in dieser Arbeit also aus zwei Kapiteln. Er umfasst insgesamt etwa die Hälfte des Seitenumfangs.

Der Kern der Themenstellung wird im 4. Kapitel bearbeitet. Hier werden die Einsatzarten untersucht auf der Basis von 30 ausgewählten Zeitschriften. Damit wurde eine kleine, eigenständige empirische Erhebung durchgeführt. Der so ermittelte bisherige Einsatz der QR-Codes wird anschließend systematisch bewertet. Veröffentlichungen im Internet sowie ein Experteninterview dienen schließlich dazu, die zukünftigen Potenziale abzuleiten. Verschiedene Methoden wurden somit eingesetzt und eine überdurchschnittlich hohe Eigenleistung erbracht.

Eine Zusammenfassung samt einer selbstkritischen Würdigung der Vorgehensweise in der eigenen Arbeit sowie ein Ausblick auf die zukünftigen Entwicklungen runden die Arbeit insgesamt ab. Dieses abschließende Kapitel wird teilweise auch als Fazit bezeichnet oder als Resümee. All diese Bezeichnungen sind zulässig.

Dieselben Elemente sind auch für das Inhaltsverzeichnis einer Bachelor-, Diplom- oder Masterarbeit erforderlich. Im folgenden Beispiel sehen Sie das Inhaltsverzeichnis einer Bachelorarbeit zum Thema „Gamification als Marketinginstrument im stationären Handel – Untersuchung der Einsatzmöglichkeiten und der Erfolgspotenziale“:

Inhaltsverzeichnis *Seite*

Abbildungsverzeichnis III

Tabellenverzeichnis VI

1 Einleitung 1
1.1 Relevanz und Problemstellung 1
1.2 Ziel und Aufbau der Arbeit 2

2 Theoretische Grundlagen zu Gamification 3
2.1 Begriffe zum Thema Gamification 3
2.2 Einordnung in das Marketing 5
2.3 Historische Entwicklung des Gamification 7
2.4 Ziele Gamification 9
2.5 Elemente und Funktionsweisen 10

3 Gamification als Marketinginstrument 14
3.1 Ziele von Gamification im Marketing 14
3.2 Einsatzmöglichkeiten im Marketing 16
3.3 Fallbeispiele 19
3.4 Erfolgsfaktoren 24

4 Grundlagen zum stationären Einzelhandel 26
4.1 Definition und Abgrenzung 26
4.2 Aktuelle Situation des Einzelhandels in Deutschland 27
4.3 Herausforderungen im stationären Einzelhandel 29

5 Möglichkeiten und Potenziale des Gamification 31
5.1 Allgemeine Nutzung von Smartphones 31
5.2 Affinität zum Gaming 35
5.3 Empirische Untersuchung 38
5.1.1 Methodische Vorgehensweise 38
5.1.2 Präsentation der Ergebnisse 41

6 Handlungsempfehlungen 52
6.1 Regeln 52
6.2 Vorgehensweise zur Entwicklung einer Gamification-Anwendung 59

7 Fazit 63
7.1 Zusammenfassung 64
7.2 Kritische Würdigung und Ausblick 66

Anhang VII

Literaturverzeichnis XXVII

Auch in dieser Gliederung umfasst der Grundlagen- oder Theorieteil mehrere Kapitel. Bei der gewählten Themenstellung war es erforderlich, Grundlagen zu den Themen Gamification, Marketing und Einzelhandel zu erarbeiten. Durch die drei Themenbereiche, die angesprochen werden mussten, ist der Grundlagenteil relativ breit ausgefallen. Den praktischen Teil der Studie bilden das 5. und 6. Kapitel. Hier führt der Autor eine eigenständige empirische Erhebung durch. Aus den Ergebnissen der Befragung und der zuvor durchgeführten Recherche der relevanten Fachliteratur leitet der Verfasser konkrete Handlungsempfehlungen ab. Damit konnten eigenen Ideen und Gedanken in einem überdurchschnittlichen Umfang in die Studie eingebracht werden.

Zur äußeren Form

Nun zur äußeren Form des Inhaltsverzeichnisses. Es gibt zum einen das alphanumerische, zum anderen das numerische Gliederungssystem.

Beim *alphanumerischen System* wechseln sich Buchstaben und Ziffern bei der Nummerierung der Überschriften ab. Werden die Kapitel auf der ersten Gliederungsebene mit Großbuchstaben markiert (A, B, C …), dann folgen auf der zweiten Gliederungsebene Ziffern, wie z. B. I, II, III, IV, usw. Auf der dritten Gliederungsebene sind dann wieder Buchstaben zu verwenden, wie z.B. a, b, c usw. und auf der vierten wieder Ziffern, wie 1., 2., 3., usw. Diese Form der Gliederung findet sich vor allem in Lehrbüchern – bei wissenschaftlichen Arbeiten von Studierenden ist sie eher selten.

Im *numerischen System* wird das dekadische System bevorzugt verwendet, in welchem die Kapitel mit einer Zahl (1, 2, 3. u. s. w.), die Hauptabschnitte mit einer Zahlenkombination (1.1, 1.2, 1.3 u. s. w.), die Abschnitte mit einer um eine Stelle erweiterten numerischen Kombination beziffert werden (1.1.1, 1.1.2, 1.1.3 u. s. w.). Auf einen Hauptabschnitt 1.1 muss auch ein Hauptabschnitt 1.2 folgen, da sonst die Unterteilung keinen Sinn machen würde.

In der Praxis hat sich diese Form der Gliederung als sehr praktikabel erwiesen und wird auch von den meisten Studierenden verwendet.

Das Inhaltsverzeichnis (Gliederung) gibt die inhaltlichen Schwerpunkte einer Arbeit in ihrer Abfolge zu erkennen. Damit zeigt es den „roten Faden“ der Arbeit auf, der ein typisches (und unerlässliches) Merkmal einer wissenschaftlichen Arbeit ist. Der Verfasser der Arbeit kann somit das Inhaltsverzeichnis zur Selbstkontrolle benutzen, dem Leser erlaubt es ein selektives Lesen und eine Erleichterung bei der Recherche.

In Abschlussarbeiten ist das numerische Gliederungssystem bevorzugt gebräuchlich, da es die einzelnen Gliederungsebenen in schlichter Form zur Darstellung bringt.

K ⇨22 Welchen Zweck erfüllt das Inhaltsverzeichnis einer wissenschaftlichen Arbeit für den Leser/für den Verfasser?

K ⇨4 Welche Arten von Gliederungssystemen gibt es?

2.4.2 Einleitung

Die Einleitung einer Arbeit ist wie der erste Schritt auf einer Wanderung: Mit ihr legt man die Richtung fest, in die man gehen will. Immer wieder hört man den Rat, die Einleitung erst ganz am Ende des Arbeitsprozesses zu schreiben, da man dann den Gang der Untersuchung kennt und sich der Text leichter schreibt. Dies würde aber bedeuten, dass man seiner Arbeit nicht selbst die Richtung gibt, sondern quasi durch das Thema taumelt und erst am Ende weiß, wo man angekommen ist – sicherlich für keinen Wanderer eine befriedigende Vorstellung.

Für die Einleitung gilt daher dasselbe wie für die Gliederung: Sie muss am Beginn der Arbeiten entstehen und der Arbeit eine Richtung geben. Denn die Einleitung beinhaltet wichtige Punkte wie z. B. Problemstellung und Zielsystem, die der Verfasser der Arbeit

unbedingt schon zu Anfang klar vor Augen haben sollte, da darauf der Rest der Arbeit aufbaut. Hierbei ist es nicht unbedingt notwendig, bereits alles ins Reine zu formulieren – inhaltlich sollte sie jedoch ausgefeilt sein.

Eine gute Einleitung besteht immer aus vier Teilen: *Problemstellung, Zielsystem, Bearbeitungsmethode* und *Aufbau der Arbeit*. – Alle vier Punkte sind für das Gelingen der Arbeit extrem wichtig. Wir wollen daher auf jeden einzelnen im Folgenden ausführlich eingehen.

2.4.2.1 Problemstellung

Die Problemstellung stellt das methodische Problem und die Herausforderung eines Themas dar und bildet den Startpunkt einer jeden Arbeit. Sie sollte nicht verwechselt werden mit der Relevanz des Themas. Dieser Fehler wird häufig gemacht und dabei übersehen, dass sich aus der schieren Relevanz eines Themas noch keine Herausforderungen ergeben, die in der Arbeit angegangen werden könnten. Die Relevanz eines Themas stellt einen Ist-Zustand dar. Mit ihm wird höchstens die Wichtigkeit des Themas untermauert, aber nicht die damit verbundene Problemstellung.

Das Thema der Arbeit lautet „Entwicklung eines Online-Marketing-Konzeptes für ein Handelsunternehmen“. Der Verfasser der Arbeit schreibt zur Problemstellung Folgendes: „Das Internet wird in der heutigen Zeit immer wichtiger. Daher können Umzugsunternehmen es sich nicht erlauben, vom Gebrauch des Internets und Online-Marketings abzusehen […].“

Das, was der Verfasser schreibt, ist kein Problem, sondern die Beschreibung eines Ist-Zustands. Davon abgesehen, dass dieser Ist-Zustand an sich noch anzweifelbar wäre (denn auch heute noch kommen sehr viele Unternehmen sehr gut ohne Online-Marketing aus), lässt die vorliegende „Problemstellung“ kein Problem erkennen. Aus den Worten des Verfassers lässt sich lediglich die vermeintliche Relevanz des Themas ableiten. Um die geht es unter dem Punkt „Problemstellung“ aber nicht vordringlich.

Eine solche Verwechslung von Problemstellung und Relevanz des Themas wirkt sich potenziell verheerend auf die Arbeit aus. Denn an der Problemstellung hat sich die gesamte übrige Arbeit auszurichten, sie ist damit richtungsweisend. Daher kann sie gar nicht wichtig genug genommen werden. Aus der Problemstellung muss deutlich hervorgehen, warum ein Thema nicht trivial ist: Was ist der Knackpunkt, was ist das methodische Problem?

Die Problemstellung im Rahmen des oben genannten Themas ist damit vielmehr, wie die Instrumente des Online-Marketing identifiziert und ihre Wirkung für das Unternehmen analysiert werden können. Zudem ist es wichtig, eine Methode zu finden, mit der die wichtigsten Instrumente optimal zusammengestellt und abgestimmt werden können.

2.4.2.2 Zielsystem

Auf der Grundlage einer zutreffend dargestellten Problemstellung, die in der Regel nicht mehr als 20 Zeilen Umfang benötigt, kann der zweite Punkt der Einleitung bearbeitet werden: das Zielsystem.

Neben der Problemstellung ist auch das Zielsystem von großer Bedeutung für die Arbeit. Hier werden die Ziele der Untersuchung benannt und strukturiert. Diese ergeben sich aus der Problemstellung, da in einer wissenschaftlichen Arbeit primär das Ziel verfolgt wird, die Problemstellung zu lösen. Es ist aber nicht mit der direkten Überführung der Problemstellung in Ziele getan. Warum nicht, kann am obigen Beispiel verdeutlicht werden: Die Probleme der Arbeit lagen in der Identifikation und Analyse von Instrumenten im Online-Marketing sowie in der Entwicklung einer Methode zur optimalen Zusammenstellung der Instrumente.

In Summe kann mit der Lösung dieser Probleme ein Online-Marketing-Konzept für ein Handelsunternehmen entwickelt werden. Dies ist gleichzeitig das oberste Ziel der Arbeit. Die Lösung der genannten Probleme sind hieraus abgeleitete Ziele:

Oberstes Ziel:

– Online-Marketing-Konzept für ein Handelsunternehmen entwickeln

Ziele der zweiten Ebene:

– Instrumente des Online-Marketing identifizieren
– Wirkung der Instrumente des Online-Marketing analysieren
– Methode zur Entwicklung eines Gesamtkonzeptes erstellen

Auch wenn diese Ziele der zweiten Ebene das oberste Ziel schon etwas ausdifferenzieren und konkretisieren, so wird es den meisten doch schwer fallen, diese Ziele in einem Schritt zu erreichen. Daher ist eine weitere Differenzierung sinnvoll. Hierfür soll das erste Ziel der zweiten Ebene betrachtet werden:

Instrumente des Online-Marketing identifizieren

Ziele der dritten Ebene:

– Generelle Marketing-Instrumente identifizieren
– Online-Marketing vom generellen Marketing abgrenzen
– Übertragbarkeit der Instrumente prüfen
– Anpassungsbedarf für die Instrumente prüfen

Diese Ziele der dritten Ebene sind wieder erheblich konkreter als die der zweiten Ebene. Setzt man diese Ausdifferenzierung schrittweise fort, erreichen die Ziele einen Konkretisierungsgrad, der eine direkte Überführung in Handlungen zur Zielerreichung ermöglicht. So können die generellen Marketing-Instrumente beispielsweise durch das Einlesen in die Literatur identifiziert werden. Die nötigen Handlungen wären dann, entsprechende Bücher zu beschaffen und durchzuarbeiten.

Auf diese Weise kann das oberste Ziel durch zunehmende Ausdifferenzierung und Konkretisierung in Arbeitsschritte und Meilensteine überführt werden. Damit ist das gut ausgearbeitete Zielsystem einer wissenschaftlichen Arbeit gleichzeitig der Arbeitsplan für deren Fertigstellung. Die nachfolgende Abbildung zeigt den Prozess der Ausdifferenzierung noch einmal am Beispiel eines Zielstranges auf.

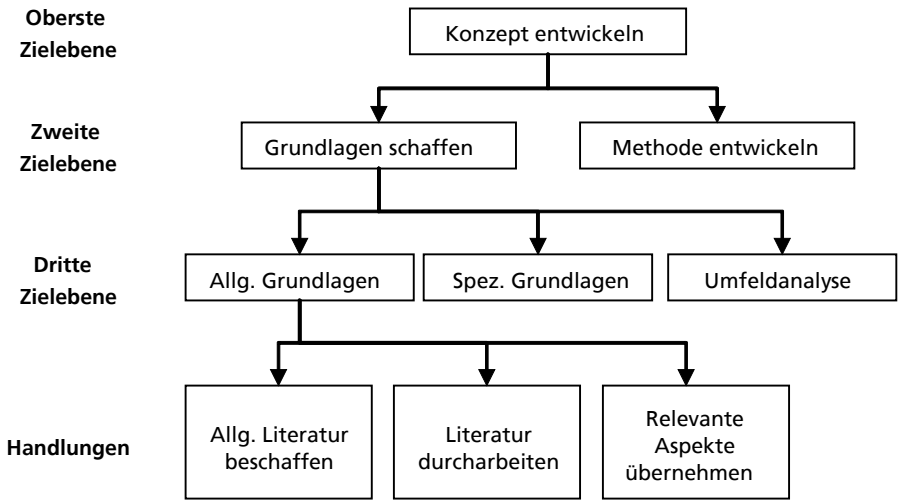

Abbildung 7: Ausdifferenzierung eines Zielsystems für eine wissenschaftliche Arbeit

Die genaue Erfassung der Problemstellung einer wissenschaftlichen Arbeit und die Ableitung und Ausdifferenzierung von Zielen aus dieser Problemstellung stellen eine wesentliche Herausforderung beim Erstellen jeder wissenschaftlichen Arbeit dar. Hierbei ist es unerheblich, um welche Art von Arbeit es sich handelt – eine Problemstellung und ein Zielsystem sollten in jedem Fall entwickelt werden. Wenn auch in unterschiedlicher Intensität. Ob und in wie weit Ziele auf unteren Ebenen explizit in der Arbeit dargestellt werden müssen, legt der Autor immer individuell vor dem Hintergrund des Umfanges und der Ausrichtung der Arbeit fest.

Mit einem derartigen Zielsystem steht die Struktur weitgehend fest und alle nötigen Handlungen zum Lösen der Problemstellung sind bekannt. Danach geht es „nur“ noch ans Umsetzen.

Das Zielsystem hat aber auch noch einen weiteren Vorteil im Rahmen der Anfertigung der Arbeit: Es zeigt sehr klar auf, welche Textbestandteile zur Problembearbeitung unmittelbar dazugehören. Daher sollten Sie sich als Autor einer wissenschaftlichen Arbeit nach Abschluss jedes Abschnittes fragen, welche Ziele Sie mit dieser Textpassage erreicht haben. Sollte es kein zugehöriges Ziel geben, gehört der Text mit großer Wahrscheinlichkeit auch nicht zur Lösung der Problemstellung und damit auch nicht in die Arbeit.

2.4.2.3 Bearbeitungsmethode

Im dritten Teil der Einleitung sollte die Methode der Bearbeitung beschrieben werden. Denn häufig hängen die Ziele methodisch so zusammen, dass sie zwingend in einer bestimmten Reihenfolge bearbeitet werden müssen. Die Gesamtheit der in eine logische Reihenfolge gebrachten Ziele stellen die Methode der Bearbeitung dar. Da es hier nun um operative Anliegen geht, empfiehlt es sich in vielen Fällen, ein Ablaufdiagramm zu erstellen, das auch in die Arbeit integriert werden kann. Dies erleichtert es dem Gutach-

ter später, das Vorgehen nachzuvollziehen und die Intention des Autors besser zu verstehen.

2.4.2.4
Aufbau der Arbeit

Der vierte und letzte Teil der Einleitung sollte den Arbeitsaufbau darstellen. Hierbei werden die einzelnen methodischen Schritte mit Kapitelzahlen in Verbindung gebracht, sodass der Leser erkennen kann, in welchem Kapitel oder Abschnitt welche Schritte vollzogen und welche Ziele erreicht werden sollen. Bei diesem Punkt sollte das Inhaltsverzeichnis also nicht einfach nacherzählt werden. Das wäre überflüssig, der Leser könnte diese Information viel einfacher dem Inhaltsverzeichnis selbst entnehmen. Der Mehrwert des Aufbaus der Arbeit gegenüber dem Inhaltsverzeichnis ist, dass er erläutert, wie die einzelnen Teile (Kapitel, Abschnitte etc.) miteinander verknüpft sind.

Die Einleitung besteht aus vier Teilen: Problemstellung, Zielsystem, Bearbeitungsmethode und Aufbau der Arbeit. Aus der *Problemstellung* muss hervorgehen, welches die zentralen Fragen sind, die durch die jeweilige Thematik aufgeworfen werden. Im *Zielsystem* werden auf der Grundlage der konkreten Problemstellung die Ziele der Untersuchung definiert. Dies geschieht in hierarchischer Form, wobei Final- und Teilziele unterschieden werden und ein Ergebnistyp festgelegt wird. Die *Bearbeitungsmethode* beschreibt die Vorgehensweise der Untersuchung und zeigt die Mittel auf, mit denen das Untersuchungsergebnis erzielt werden soll. Der *Arbeitsaufbau* erläutert die Abfolge der Kapitel und Abschnitte, aus denen sich die Arbeit zusammensetzt und erweist sie als schlüssig.

K ⇨5 Erläutern Sie, was unter Problemstellung zu verstehen ist. Sagen Sie auch, was nicht damit gemeint ist.

K ⇨20 Was ist eine Zielhierarchie?

K ⇨15 Sollte im Abschnitt „Aufbau der Arbeit“ das Inhaltsverzeichnis nacherzählt werden?

2.4.3
Grundlagen

Im Anschluss an die Einleitung geht es um die theoretischen oder allgemeinen *Grundlagen*. Hierin werden die für die spezielle Thematik und deren Problematik erforderlichen Begriffe und Konzepte erklärt. Dieser Grundlagenteil kann auch mal aus zwei oder drei Kapiteln bestehen.

In diesem Kapitel geht es in der Regel nicht darum, eine spezielle Theorie wiederzugeben oder gar zu entwickeln. Dafür ist in der typischen wissenschaftlichen Arbeit z. B. an einer Hochschule weder Raum noch Bedarf. Der Grundlagenteil sollte daher nicht mit „Theorie“ oder „Theoretische Grundlagen“ überschrieben werden, sondern schlicht mit „Konzeptionelle Grundlagen“ oder Ähnlichem. Nur wenn die Betrachtung einzelner

Theorien tatsächlich erforderlich ist, sollten diese aufgenommen und der Titel des Kapitels entsprechend angepasst werden.

Mit dem Grundlagenteil sollen vor allem die zentralen Begriffe geklärt sowie die erforderlichen Methoden und Konzepte vorgestellt werden.

2.4.3.1 Definitionen

Vor der inhaltlichen Auseinandersetzung mit der gewählten Thematik sind zentrale Begriffe zu klären, damit eine eindeutige und präzise Verwendung der Begrifflichkeiten gewährleistet ist. Im Rahmen der Begriffserklärung sind drei verschiedene Arten zu unterscheiden:

- Begriffe mit einem universellen Verständnis müssen in der Regel nicht explizit definiert werden. Bei solchen Begriffen und Ausdrücken kann davon ausgegangen werden, dass eine eindeutige und einheitliche Kommunikationsgrundlage gegeben ist.
- Themenrelevante Fachbegriffe werden benötigt, um im Grundlagenteil die notwendigen Methoden und Konzepte zu erläutern. Sie können per Fußnotentext definiert werden, um den Lesefluss nicht zu stören. Wird eine größere Anzahl von Fachtermini verwendet, dann ist es hilfreich, die Definitionen und Erläuterungen in einem Glossar zusammenzustellen. Ein Glossar sollte im Anhang einer Arbeit positioniert werden.
- Zentrale Begriffe prägen die gesamte Themenstellung. Es sind häufig Ausdrücke, die im Titel der Arbeit zu finden sind. Bei zentralen Begriffen ist zu prüfen, ob sie in der Fachliteratur einheitlich interpretiert und verwendet werden. Gegebenenfalls müssen verschiedene Sichtweisen und Interpretationen in der eigenen Studie vorgestellt werden, um dann die Unterschiede oder Gemeinsamkeiten in den Definitionen zu erörtern. Vor diesem Hintergrund ist dann explizit festzulegen, in welchem Verständnis der Ausdruck in der eigenen Arbeit verwendet wird.

Grundsätzlich sollten die Auseinandersetzung mit den Begriffen und die Begriffsdefinition in einer wissenschaftlichen Arbeit nicht übermäßig viel Raum einnehmen. So können in einer Bachelorarbeit die zentralen Begriffe bei den meisten Themen sicherlich auf ca. einer bis eineinhalb Seiten diskutiert und definiert werden. In einer Masterarbeit kann jedoch die Begriffsklärung durchaus zwei oder drei Seiten umfassen.

Im Rahmen der Bachelorarbeit zum Thema „Gamification als Marketinginstrument im stationären Handel – Untersuchung der Einsatzmöglichkeiten und der Erfolgspotenziale“ (Inhaltsverzeichnis siehe oben) sind die Ausdrücke „Gamification“ und „stationärer Handel“ als zentrale Begriffe anzusehen. Für den Ausdruck „Marketinginstrument“ würde sich eine Einstufung als „Fachbegriff“ anbieten, da eine differenzierte Auseinandersetzung mit diesem Terminus zu viel Platz in der Arbeit benötigen würde.

Die Begriffsklärung für den Ausdruck „Gamification“ könnte wie folgt gestaltet werden:

> *Der Begriff „Gamification“ findet seinen Ursprung in der englischen Sprache und kann im deutschen Sprachraum mit „Spielifizierung“ übersetzt werden. Der Suffix „-fizierung“ ist dabei ein Wortbildungselement mit der Bedeutung „machen“, wodurch Spielifizierung entsprechend „Spielmachen“ bedeutet. Bei diesem Ausdruck*

handelt es sich um ein junges und sehr aktuelles Modewort, welches zwar auf das Jahr 1978 zurückgeht, jedoch erst seit 2010 zunehmend an Bedeutung gewinnt. Deshalb fehlt noch eine einheitliche Definition in der Fachliteratur.

Einen ersten akademischen Ansatz zur Definition des Begriffs Gamification lieferte 2011 Sebastian Deterding: „Gamification is the use of game design elements in non-game context". Diese Definition wird von Nora S. Stampfl, Unternehmensberaterin und Zukunftsforscherin, erweitert und hinsichtlich des Zielaspekts verfeinert. Entsprechend wird Gamification definiert als „... bewusste Nutzbarmachung von Spielmechanismen, um die Motivation von Menschen zu wecken und sie zu ganz bestimmten Verhalten zu animieren."

Anhand dieser Definitionen kann festgehalten werden, dass es sich bei dem Begriff Gamification um einen Ansatz handelt, der bei Menschen u. a. Partizipation, Engagement und Motivation fördern soll, indem Spielmechanismen bzw. Game-Design-Elemente in einem Kontext außerhalb von Spielen angewendet werden. Für die vorliegende Arbeit soll folgende aggregierte und vereinfachte Definition zugrunde gelegt werden: „Gamification beschreibt den Einsatz von Spielmechanismen außerhalb von Spielen, um eine bestimmte Verhaltensänderung beim Nutzer herbeizuführen".

2.4.3.2
Konzepte und Methoden

Den zweiten wichtigen Teil der Grundlagen nehmen die zentralen Konzepte und Methoden im Rahmen der Arbeit ein. So ergibt sich aus der Entwicklung des Zielsystems meist, dass bestimmte Konzepte in der Arbeit zur Anwendung kommen sollen, die einer vorherigen Erläuterung bedürfen. So erfordert beispielsweise die Optimierung eines Datenmodells die Kenntnis, was genau Datenmodelle sind, welche Formen es gibt und wie sie sich in welcher Hinsicht unterscheiden. Kurz: Das Konzept des Datenmodells muss dargestellt werden. Ähnlich verhält es sich in einer betriebswirtschaftlichen Arbeit, wenn beispielsweise ein neues System zur internen Leistungsverrechnung erstellt werden soll. Hier sind zunächst die Grundlagen zur internen Leistungsverrechnung im Zusammenhang mit der Kostenrechnung darzustellen, um eine Basis für die Entwicklung des Systems zu legen.

Neben diesen Konzepten kommen häufig auch wissenschaftliche Methoden zur Anwendung, die gesondert beschrieben werden sollten. Beispielsweise verwenden viele Studierende im Rahmen ihrer Arbeiten eine Nutzwertanalyse, um mehrere Gestaltungsoptionen zu bewerten. Diese – wenn auch vergleichsweise einfache – Methode sollte dann im Rahmen von methodischen Grundlagen dargestellt und erläutert werden. Hierzu gehört auch, dass eventuelle Defizite der Methoden benannt werden und dargestellt wird, warum diese vertretbar erscheinen.

Am Ende des Grundlagen-Kapitels sollte eine Zusammenführung der Grundlagen mit dem eigentlichen Thema und der Problemstellung der Arbeit in Form von sogenannten „Lessons-Learned" erfolgen. Schließlich geht es nicht um die Grundlagen an sich, sondern um die Grundlagen in der Funktion, die im Zielsystem verankerten Forschungsvorhaben erfolgreich zu erfüllen.

Der Grundlagenteil einer wissenschaftlichen Arbeit kann durchaus mehrere Kapitel umfassen. Mit ihm wird die Basis für die Konzeptentwicklung oder die konkrete Problemlösung im Hauptteil gelegt. Als Einstieg in den Grundlagenteil werden üblicherweise zentrale Begriffe in ihren verschiedenen Interpretationsmöglichkeiten diskutiert und präzise definiert.

Im zweiten Schritt werden die für die Bearbeitung der Themenstellung erforderlichen Methoden, Vorgehensweisen, Instrumente und Konzepte vorgestellt.

Welche Begriffe sollten im Rahmen der Grundlagen definiert werden? K ⇨ 7

Werden in den Grundlagen Theorien dargestellt? K ⇨ 25

2.4.4 Hauptteil

Der Hauptteil, der bei einigen Arbeiten auch als „Konzeptteil“ bezeichnet wird, bildet das Herzstück jeder Arbeit. Hier wird nach den Vorarbeiten in den Grundlagen das Problem konkret angegangen. Mit dem Hauptteil zeigen Sie, dass Sie dem Thema gewachsen sind und es einer Lösung zuführen können. Daher sollte der Hauptteil nicht zu wenig Raum einnehmen. Er umfasst bei der AKAD University üblicherweise etwa die Hälfte bis zwei Drittel der gesamten Arbeit.

Der Hauptteil sollte direkt auf den Grundlagen aufbauen und deren Ergebnisse direkt einfließen lassen. Hierzu müssen immer wieder *Rückbezüge* eingearbeitet werden, aus denen ersichtlich wird, welche Ergebnisse der Grundlagen an welchen Stellen im Hauptteil verwendet werden.

Bewertung eines Konzeptes

Wenn die Arbeit auf die *Bewertung eines Konzeptes* oder Zustandes ausgelegt ist, ist es die Aufgabe des Hauptteils, dieses Urteil stringent und nachvollziehbar herzuleiten. Je besser hierbei die einzelnen Teilaspekte begründet und argumentiert werden, desto überzeugender ist die abschließende Beurteilung.

Entwicklung eines Konzeptes

Soll ein *Konzept entwickelt* werden, lassen sich im Wesentlichen zwei Ansätze unterscheiden: Die Neuentwicklung und die Optimierung eines Konzeptes oder Systems.

Bei der *Neuentwicklung eines Systems* sind vor allem die konzeptionellen und methodischen Grundlagen heranzuziehen, um vor dem Hintergrund der gegebenen Situation im Unternehmen ein angemessenes System zu konfigurieren. Hierbei sollten alle Entscheidungen im Rahmen der Gestaltung eingehend begründet und nachvollziehbar argumentiert werden. Am Ende der Entwicklung ist es besonders wichtig, die einzelnen Teilaspekte zu einer Gesamtlösung zu integrieren.

Die *Optimierung einer bestehenden Lösung* kann als selektive Neuentwickelung betrachtet werden. Hierbei werden ausgehend von einem Ist-Zustand die Defizite der bestehenden Lösung herausgearbeitet. Für diese Defizite werden dann mithilfe der konzeptionellen und methodischen Grundlagen Lösungsansätze entwickelt. Auch hier muss am Ende die Integration der neuen und der alten Komponenten der Lösung voll-

zogen werden, damit sichergestellt ist, dass die verschiedenen Komponenten reibungslos zusammenarbeiten können.

Neben theoretischen Themen werden in den Abschlussarbeiten der AKAD University häufig konkrete Problemlösungen für betriebliche Zustände erarbeitet, wie z. B. „Erstellung einer Talent-Management-Konzeption zur Identifizierung, gezielten Weiterentwicklung und Bindung von Talenten in Unternehmen XYZ“ oder: „Verbesserung der Lagerlogistik von Luftfahrtmaterialien in einem luftfahrttechnischen Betrieb (LTB).“ Bei derartigen unternehmensbezogenen Themen sollte im Hauptteil zunächst das Untersuchungsobjekt vorgestellt werden, um dann den konkreten Ist-Zustand als Ausgangspunkt der Untersuchung darzustellen. Bei der Analyse des gegenwärtigen Zustands kommt es darauf an, Defizite oder Schwächen möglichst konkret und objektiv zu erfassen. Die subjektive Wahrnehmung des Autors ist dafür nicht geeignet. Fundierter lassen sich solche Bewertungen durch Mitarbeiterbefragungen oder Interviews mit internen Experten gewinnen. Zudem sollte in der zu erstellenden Abschlussarbeit ein Stichtag für die Erfassung des Ist-Zustands festgelegt werden. Ansonsten kann es vorkommen, dass sich der Zustand im Unternehmen während der Bearbeitung des Themas laufend verändert.

Eine sinnvolle Abrundung für eine erarbeitete betriebliche Lösung ist ein Umsetzungs- und Implementierungsplan. Auf ca. zwei bis fünf Seiten können hier konkrete Meilensteine definiert und Verantwortliche benannt werden und so auch die weitere Vorgehensweise dokumentiert werden.

Ähnlich verhält es sich mit der ökonomischen Bewertung einer erarbeiteten Problemlösung. In vielen Fällen stellt sich die Frage, ob sich die Einführung des entwickelten Konzepts am Ende auszahlen würde oder nicht. Eine umfassende und fundierte Bewertung ist jedoch in der Regel im Rahmen des Bearbeitungszeitraums nicht möglich. Oft fehlt zudem der Zugang zu internen Daten und Informationen. Es ist jedoch sinnvoll, im Rahmen der wissenschaftlichen Arbeit zumindest eine Vorgehensweise bzw. die Problematik selbst anzusprechen, um zu verdeutlichen, dass diese Bewertung nicht einfach vergessen worden ist.

Im Hauptteil der Arbeit geht es darum, die Problemlösung zu entwickeln. Steht hierbei die Bewertung eines Konzeptes oder eines Zustandes im Fordergrund, zählt vor allem die nachvollziehbare Herleitung des Urteils.

Sollte ein Konzept entwickelt werden, kann man zwischen der Neuentwicklung und der Optimierung unterscheiden. Beide sollten sich stark auf die Grundlagen beziehen und Auswahlentscheidungen im Rahmen der Erstellung der Lösung immer wieder überzeugend begründen.

K ⇨ 11 Welche Formen lassen sich im Rahmen der Konzeptentwicklung unterscheiden?

K ⇨ 27 Warum ist die ökonomische Bewertung einer Problemlösung im Rahmen einer wissenschaftlichen Arbeit häufig problematisch?

K ⇨ 52 Ist auch für ein Assignment mit seinen acht bis zwölf Seiten ein Grundlagen- und ein Hauptteil erforderlich?

2.4.5
Schluss

Das letzte Kapitel einer Arbeit bildet den Schlussstein. Hierbei kommt es nicht auf den Umfang der Arbeit an – jede wissenschaftliche Arbeit sollte einen formalen Schluss haben.

Wie auch die Einleitung, setzt sich der Schluss einer guten wissenschaftlichen Arbeit aus vier Teilen zusammen: Der *Zusammenfassung*, einer *kritischen Auseinandersetzung mit der eigenen Vorgehensweise*, einer *Betrachtung eventueller Erfolgsfaktoren* und einem *Ausblick*. Während in der Einleitung jedoch alle vier Teile immer relevant sind, können die letzen beiden Teile des Schlusses bei einigen Themen wegfallen.

Mit der Zusammenfassung werden die wesentlichen Ergebnisse der eigenen Arbeit dokumentiert und zusammenfassend dargestellt. Die inhaltliche Auseinandersetzung mit der Themenstellung ist an dieser Stelle bereits abgeschlossen – das war ja die Aufgabe im Hauptteil – sodass in der Zusammenfassung keine neuen Argumente oder Einsichten vorgebracht werden. Sinnvoll ist es, in dieser Zusammenfassung das finale Ziel der eigenen Studie aus der Einleitung aufzugreifen und den Umfang der Zielerreichung zu dokumentieren. Dabei bezieht sich die Zusammenfassung auf die gesamte Arbeit und nicht nur auf den Hauptteil oder eine empirische Erhebung.

In der Bachelorarbeit zum Thema „Gamification“ wurde die Zusammenfassung folgendermaßen gestaltet:

> *Das Ziel der vorliegenden Arbeit war es, Gamification als Instrument des Marketingmix zu erklären und daneben eine konkrete Vorgehensweise zur Entwicklung einer Gamification-Anwendung für stationäre Einzelhändler zu entwickeln, welche auf der Grundlage von wesentlichen Erfolgsfaktoren und der Analyse ausgewählter Fallbeispiele erarbeitet wurde. Zudem wurden Erkenntnisse der empirischen Untersuchung innerhalb der Handlungsempfehlungen berücksichtigt, welche besonders unterschiedliche Spielpräferenzen und Einkaufsgewohnheiten von Konsumenten verdeutlichen.“*

Im Anschluss an die Zusammenfassung erfolgt die kritische Würdigung der Arbeit, in welcher die Validität der Resultate hinterfragt wird. Hier können Schwächen der Vorgehensweise in der eigenen Arbeit und Punkte angesprochen werden, die noch ausbaufähig gewesen wären. Hierzu kann beispielsweise gehören, dass eine Umfrage nicht so breit angelegt werden konnte, wie dies für repräsentative Schlussfolgerungen erforderlich gewesen wäre oder dass einige Daten nicht zur Verfügung standen.

Durch die kritische Auseinandersetzung mit der eigenen Arbeit stellt der Autor klar, dass er sich der Defizite seiner Arbeit bewusst ist und ihm diese nicht „aus Versehen“ unterlaufen sind. Hierin ist eine besondere Qualifikation des Autors zu sehen, denn eine perfekte wissenschaftliche Arbeit wird kaum jemandem gelingen.

In der Bachelorarbeit zum Thema „Gamification“ könnte die kritische Würdigung beispielsweise folgende Elemente umfassen:

> *Aufgrund des beschränkten Umfangs der vorliegenden Arbeit konnten verschiedene Themenbereiche nur ansatzweise betrachtet werden. Einige Aspekte konnten überhaupt nicht berücksichtigt werden. So konnten die Theorien zum Verhalten von Menschen nur rudimentär angesprochen und lediglich grundlegende Interdependenzen*

von menschlichen Bedürfnissen, Motivationstheorien und dem Flow-Erlebnis erörtert werden. Die Übertragung dieser Theorien in Spielelemente konnte zudem auch nur grundlegend erarbeitet werden.

Hinsichtlich der im Kapitel 3.4 identifizierten Erfolgsfaktoren für den Gamification-Ansatz konnten zwar theoretisch fundierte Faktoren identifiziert werden, jedoch wäre eine Befragung von Unternehmen, die Gamification einsetzen, vorteilhafter gewesen. Da sich der Gamification-Ansatz jedoch gerade erst in Deutschland etabliert und es entsprechend noch nicht viele Unternehmen gibt, wurde von einer Befragung abgesehen.

Wenn es Umstände gibt, die für die Wirksamkeit eines erarbeiteten Konzepts gegeben sein müssen, dann ist eine Auseinandersetzung mit den kritischen Erfolgsfaktoren in diesem abschließenden Kapitel erforderlich. Damit sind sogenannte erfolgsdiskriminierende Faktoren gemeint, die den Erfolg von Konzepten determinieren. So kann es beispielsweise geschehen, dass ein Kundenbindungskonzept, das auf der Speicherung von umfangreichen Kundendaten basiert, durch eine Änderung der rechtlichen Rahmenbedingungen bezüglich des Datenschutzes hinfällig wird. Eine neue Technologie könnte andererseits im IT-Bereich ein erarbeitetes Programm hinfällig machen.

Mit dem Ausblick auf die zukünftigen Entwicklungen wird der Kreis zur Einleitung geschlossen. Dort wurde der Leser zunächst allgemein in die Problemstellung eingeführt, um dann die konkreten Herausforderungen zu erfahren. Nun, zum Abschluss der Arbeit, können konkrete Entwicklungen in den Gesamtzusammenhang von grundlegenden Trends gestellt und zukünftige Szenarien skizziert werden. Dieser Ausblick umfasst bei den meisten Abschlussarbeiten der AKAD University ca. eine halbe bis dreiviertel Seite, je nach Thema, sodass Entwicklungen nur grob angesprochen werden können.

In der Bachelorarbeit zum Thema „Gamification“ wurde ein sehr aktuelles Thema aufgegriffen, sodass sich folgender Ausblick anbietet:

Wie bereits im Kapitel 2.2.3 erwähnt, prognostiziert das Marktforschungsunternehmen Gartner ein enormes Wachstum für die Gamification-Ansätze. Auch der Bundesverband des Deutschen Versandhandels e.V. hat Unternehmen befragt, wo diese in Zukunft ihren Schwerpunkt im Bereich des Mobile Commerce sehen. Mit 4,88 Prozent wurde der Gamification noch am wenigsten Beachtung gegeben. Dieses Ergebnis dürfte aus heutiger Sicht viel höher ausfallen.

Die Entwicklung des Gamification-Ansatzes in Deutschland ist jedoch auch erheblich von den rechtlichen Rahmenbedingungen abhängig, die die Spielregeln hinsichtlich Gamification beeinflussen werden. Datenschutz ist ein hochsensibles Thema in Deutschland und unterliegt anderen Voraussetzungen wie in den USA, dem Geburtsland von Gamification. Zudem ist technologische Entwicklung in den Bereichen des mobilen Internets zu berücksichtigen. Die aktuellen Entwicklungen zum sogenannten „Internet der Dinge“ dürften zudem ebenfalls zu einer positiven Entwicklung des Gamification-Ansatzes führen.

Im abschließenden Kapitel einer wissenschaftlichen Arbeit werden die wesentlichen Erkenntnisse dokumentiert, die Vorgehensweise kritisch gewürdigt sowie ein Ausblick auf die zukünftigen Entwicklungen erarbeitet. Zudem können diejenigen Faktoren erläutert werden, von denen die Lösung abhängig ist. Neue themenrelevante Inhalte sollten in diesem Fazit oder Resümee nicht mehr entwickelt werden, denn die inhaltliche Auseinandersetzung mit der Thematik ist im Hauptteil abzuschließen. Dieses abschließende Kapitel umfasst in der Regel ca. zwei bis drei Seiten.

Nennen Sie die vier Punkte, die im Schluss der Arbeit behandelt werden sollten. K ⇨ 49

In einem Assignment wird als „Zusammenfassung“ folgende Passage präsentiert: K ⇨ 51

„Ziel der Arbeit war es, fünf konkrete Hypothesen über die Auswirkungen der Menopause bei Frauen auf die Leistungsfähigkeit im Beruf zu entwickeln. Dies ist vor dem Hintergrund der notwendigen Begriffsdefinition von Hypothesen und Menopause sowie der Darstellung erforderlicher Grundlagen eigenständig erfolgt.

Kritisch ist zu beachten, dass es sich bei der Problemstellung um ein diagnostisches Forschungsproblem handelt. Der Umfang der Arbeit lässt es jedoch nicht zu, die Fülle an Wissen, welches über den Sachverhalt der Menopause bereits existiert, in Gänze abzubilden und kritisch zu diskutieren. Des Weiteren stellt die Problemstellung ein vorwiegend medizinisches bzw. psychologisches Themengebiet dar, für welches die Fachexpertise des Autors für eine objektive Bewertung der aufgestellten Hypothesen nicht ausreichend ist. Dennoch konnten die geforderten fünf Hypothesen definiert und somit das Ziel der Arbeit vollumfänglich erreicht werden.“

Beurteilen Sie diese Zusammenfassung, indem Sie eine Schulnote dafür vergeben und begründen Sie Ihre Einschätzung.

2.4.6 Bewertungskriterien für wissenschaftliche Arbeiten

Ebenso wie die Erarbeitung einer wissenschaftlichen Arbeit ein sehr strukturierter Prozess sein sollte, so folgt auch die Begutachtung einer wissenschaftlichen Arbeit einer festen Systematik. Hierbei unterscheidet sich diese Systematik bei den unterschiedlichen Arbeitstypen nicht wesentlich, da Ansprüche wie Nachvollziehbarkeit, Stringenz und Strukturiertheit für alle gelten.

Die nachfolgende Tabelle stellt wesentliche Bewertungsaspekte für Studienarbeiten überblicksartig dar und bringt sie mit Fragen in Verbindung, die sich ein Gutachter zur Bewertung der Aspekte typischerweise stellt:

Einführung	
Einführung in die Problemstellung?	Wurde die methodische Problemstellung richtig erkannt? Erfolgt die Darstellung nachvollziehbar und ist sie in den Kontext der Themenstellung eingebettet?
Erläuterung des Ziels bzw. der Ziele der Arbeit?	Werden die Ziele der Arbeit nachvollziehbar aus der Problemstellung abgeleitet? Werden die Ziele so aufgegliedert, dass sie zu bearbeitbaren Großen werden?
Erläuterung von Aufbau und Methodik	Leiten sich die Methode und der Aufbau aus den Zielen ab? Sind die Überleitungen stringent und nachvollziehbar?
Grundlagen	
Zentrale Begriffe definiert und diskutiert?	Wurden tatsächlich nur solche Begriffe definiert, die eine unterschiedliche Ausgestaltung zulassen? Sind die Definitionen auf unterschiedlichen Sichtweisen/Autoren aufgebaut?
Themenorientierte Darstellung erforderlicher Grundlagen?	Passen die Grundlagen zu den Zielen der Arbeit? Wurde die Auswahl der Grundlagen begründet? Sind die Grundlagen fachlich korrekt?
Quantität der Literaturrecherche?	Wie viel Literatur wurde für die Erarbeitung der Grundlagen herangezogen?
Qualität der Literaturrecherche?	Wurden wissenschaftliche Quellen verwendet? Sind die für das Fachgebiet wesentlichen Quellen verwendet worden?
Bearbeitung des Themas	
Schwierigkeitsgrad der Aufgabe	Wird die Aufgabe in der Arbeit dem Anspruchsniveau der Arbeit gerecht?
Eigenständigkeit und eigene Ideen entwickelt?	Werden eigenständige Bewertungen und ggf. Konzeptionen entwickelt? Sind die eigenen Anteile des Autors stringent dargestellt/ gut nachvollziehbar?
Qualität der empirischen Analysen/der praktischen Lösung oder: Qualität der konzeptionellen Analysen und Ergebnisse?	Wie gut eignet sich die gefundene Lösung, um der Problemstellung gerecht zu werden?
Methodisches Vorgehen?	Erfolgt das Vorgehen entsprechend der in der Einleitung festgelegten Methode und werden alle Zwischenziele mit dem Vorgehen erreicht?
Schluss	
Ziel der Arbeit erreicht?	Löst die Arbeit die in der Einleitung gestellte Problemstellung in der angestrebten Form?
Kritische Reflexion der eigenen Lösung?	Geht der Autor mit seiner eigenen Vorgehensweise kritisch um und ist er sich eventuellen Defiziten bewusst?
Ausblick auf künftige Entwicklungen?	Gibt er einen Ausblick auf künftige Entwicklungen (sofern dies nötig und angeraten ist)?
Äußere Form	
Gliederung logisch, themengerecht, zweckmäßig	Ist die Gliederung logisch aufgebaut und folgt sie der Problemstellung der Arbeit? Wird sie dem Thema gerecht?
Text zielstrebig und verständlich? Ausdruck sachlich? Argumentationsweise?	Ist die Arbeit in einem wissenschaftlichen Stil verfasst? Werden Argumente nachvollziehbar geordnet dargestellt?
Abbildungen, Tabellen, Verzeichnisse korrekt?	Sind die Abbildungen, Tabellen und Verzeichnisse in der Abbildung korrekt und vollständig? Wurden Abbildungen zielführend eingesetzt?

Quellenangaben korrekt und vollständig?	Werden zu allen Zitaten Quellen korrekt angegeben? Werden alle wesentlichen Aussagen in der Arbeit mit Quellen belegt? Wurden Quellen „unterschlagen"?
Zitierweise entsprechend den Vorgaben?	Entspricht die Zitierweise den Vorschriften und sind alle Quellenbelege nachvollziehbar? Ist die Zitierweise einheitlich?
Rechtschreibung, Grammatik, Interpunktion korrekt?	Ist die Arbeit in Hinblick auf Orthographie, Grammatik und Interpunktion einwandfrei?

3
Wissenschaftliche Nacharbeit

Nachdem die Einleitung, die Grundlagen, der konzeptionelle Teil sowie der Schluss geschrieben sind, hat man zwar das Gröbste hinter sich, ist aber noch nicht fertig. Denn die wissenschaftliche Nacharbeit steht noch aus. Hierzu zählen vor allem ein sorgfältiges Lektorat und das Layout der gesamten Arbeit (vgl. Niederhauser, 2006, S. 25 f.).

Das Lektorat sollte zum einen auf die Argumentation und Gedankenführung in der Arbeit eingehen und prüfen, ob alles Wichtige stringent und nachvollziehbar dargestellt wurde. Zum anderen widmet sich das Lektorat aber auch der formalen Korrektheit des Manuskriptes und prüft Rechtschreibung und Zeichensetzung sowie Darstellung von Verzeichnissen, Abbildungen, Fußnoten und Ähnlichem.

Zum Schluss sind die Arbeiten am Layout vorzunehmen. Hier wird die äußere Erscheinungsform der gesamten Arbeit überprüft. Es geht etwa um die Seitenumbrüche, den Satzspiegel, die Position von Abbildungen und Tabellen, die Schrifttype und die Schriftgröße. Das äußere Erscheinungsbild der Arbeit hat sich auch nach gewissen Regeln und Richtlinien zu orientieren, auf die am Ende dieses Studienbriefs eingegangen wird.

3.1
Lektorat

Das Lektorat am Ende der Arbeit nimmt noch einmal einen erheblichen Einfluss auf die Qualität Ihrer Arbeit. Denn die orthografische Korrektheit des Dokuments spiegelt die Sorgfalt, mit der es angefertigt wurde. Damit ist die korrekte Rechtschreibung keine reine Formsache, sondern trägt zur Glaubwürdigkeit des Autors bei.

Was der Philosoph und Soziologe ADORNO über den Schriftsteller sagt, gilt auch für den Autor einer wissenschaftlichen Arbeit:

> *„Erste Vorsichtsmaßregel des Schriftstellers: jeden Text, jedes Stück, jeden Absatz daraufhin durchzusehen, ob das zentrale Motiv deutlich genug hervortritt. Wer etwas ausdrücken will, ist davon so bewegt, dass er sich treiben lässt, ohne darauf zu reflektieren. Man ist der Intention zu nah, „in Gedanken“, und vergisst zu sagen, was man sagen will.“*

Und:

> *„Keine Verbesserung ist zu klein oder geringfügig, als dass man sie nicht durchführen sollte. Von hundert Änderungen mag jede einzelne läppisch und pedantisch erscheinen; zusammen können sie ein neues Niveau des Textes ausmachen.“*[1]

Autor als Lektor

Das Ziel des Lektorats ist also, den Text auf ein „neues Niveau“ zu heben. Das erste Lektorat gebührt gewöhnlich dem Autor. Meist liest er bereits einzelne Passagen, wenn sie fertiggestellt sind und prüft sie auf innere Stringenz. Das Problem beim Lesen eige-

1 ADORNO (2001), S. 147.

ner Texte ist jedoch, dass man immer die Intention, mit der man etwas geschrieben hat, kennt. Dadurch kann es vorkommen, dass Aspekte weggelassen wurden, die dem Autor selbstverständlich vorkamen – dies für den Leser aber nicht sind.

Externer Lektor

Daher ist es in der Regel sinnvoll, auch einen externen Lektor heranzuziehen. Denn für viele der eigenen Fehler ist man wie blind. Man liest über so manchen Fehler mehrfach hinweg, ein anderer sieht ihn gleich beim ersten Lesen. Die meisten Autoren einer wissenschaftlichen Arbeit wählen daher jemanden aus dem Freundes- oder Kollegenkreis, der dazu bereit ist, ihre Arbeit durchzusehen. Natürlich sollte diese Person sattelfest im Umgang mit Texten sein und auch etwas Verständnis für den Inhalt haben. Denn nur dann kann sie tatsächlich beurteilen, ob die Argumentationen stringent sind.

Verbesserungspotenzial

Mit großer Wahrscheinlichkeit hat ein gerade fertig gewordenes Manuskript einer wissenschaftlichen Arbeit Verbesserungspotenzial. Ziel des Lektorats ist es, dieses auszuschöpfen. Man sollte bei vielen dieser Verbesserungspotenziale aber nicht von „Fehlern“ oder „Fehlertypen“ sprechen. Denn die meisten Dinge, die hier im Folgenden aufgezählt werden, sind nicht Fehler im buchstäblichen Sinn, abgesehen von der Rechtschreibung, Kommasetzung und eindeutig geregelten Formvorgaben.

Damit Sie das Verbesserungspotenzial systematisch angehen können, sollten folgende Bereiche in einer wissenschaftlichen Arbeit konsequent auf Verbesserungspotenzial untersucht werden:

1. Gedankenführung
2. Gedankenwahl
3. Gedankendarstellung
4. Richtigkeit der Angaben
5. Richtigkeit der Sprache

1. Gedankenführung

Da sich der Autor einer wissenschaftlichen Arbeit während des ersten Schreibens immer auf einen bestimmten Aspekt konzentriert und hierbei den nächsten zum Teil noch gar nicht kennt und den vorhergegangenen eventuell auch nicht präsent hat, kommt es teilweise zu gedanklichen Brüchen. Diese erschweren die Nachvollziehbarkeit des ganzen Textes dann erheblich.

Man spricht in diesem Zusammenhang von einer *mangelhaften Gedankenführung*: Einzelne Gedanken werden nicht in den nächsten geführt, sondern stehen zusammenhanglos nebeneinander. Um dieses Defizit zu beheben, muss der Text konsistent gemacht werden, sprich: zusammenhängend. Das ist zumeist durch wenige Sätze zu bewerkstelligen. Das geschieht, indem die Stellen zwischen zwei Gedanken, „Gelenkstellen“, wenn man so will, ausführlicher dargestellt werden. Wenn sinnvoll, werden hier Zusammenfassungen in Form von Zwischenresultaten festgehalten und es findet die Überführung des einen Gedankens in den nächsten statt. Dies betrifft sowohl die Kapitel untereinander als auch die Unterkapitel und größeren Abschnitte.

2. Gedankenwahl

Mit der Arbeit an der Gedankenführung sollte die Arbeit an der *Gedankenwahl* einhergehen, da erstere ein Prüfstein für die zweite ist: Bei der Gedankenführung können natürlich nur diejenigen (Teil-)Gedanken zusammengeführt werden, die auch tatsächlich zusammengehören. Es geht nicht darum, künstlich oder willkürlich da „Gelenkstellen“ zu erzeugen, wo gar keine zusammenhängenden „Gliedmaßen“ vorliegen. Denn eine wissenschaftliche Arbeit ist ein Text, der auf eine Textfrage antwortet. Diese wird in der Einleitung im Rahmen der Problemstellung eingehend vorgestellt und ausformuliert. Aus ihr entsteht alles andere, sie ist die Rechtfertigung des ganzen Unterfangens. Aus der Textfrage werden Detailfragen abgeleitet, die in Detailkapiteln bearbeitet werden. Was wann wo behandelt wird, ergibt sich aus der Methode der Bearbeitung und muss immer einleuchtend sein. Ebenso muss der Text sich in jedem neuen Abschnitt der Frage stellen, warum der jeweilige Detailaspekt wichtig ist und wie er mit der Problemstellung zusammenhängt. Je sorgfältiger Sie aus der Problemstellung die Ziele der Arbeit ableiten und diese zur Maßgabe der einzelnen Arbeitschritte machen, umso leichter wird es gelingen, die richtigen Gedanken und Überlegungen in eine richtige Reihenfolge zu bringen.

3. Gedankendarstellung

Leicht schleichen sich überflüssige Gedanken in eine wissenschaftliche Arbeit ein. Insbesondere dann, wenn Studierende im Rahmen der Recherche auf generell Interessantes stoßen, ist die Versuchung groß, es in den Text aufzunehmen, auch wenn es eigentlich gar nicht passt. Solche nicht unmittelbar zur Problemstellung passenden *Darstellungen* fördern nicht die Kohärenz des Textes, sondern dessen Redundanz. Redundanz heißt Überflüssigkeit, und der Text sollte so wenig wie möglich davon in sich haben.

Im Rahmen eines Lektorats sollten daher auch nicht redundante Gedanken und Wiederholungen gefunden und beseitigt werden. Das hierdurch der Umfang der Arbeit sinkt, ist meist eher positiv. Denn Redundanzen und unnötige Wiederholungen können eh nichts zum Erfolg der Arbeit beitragen.

Ein bedeutendes Problem vieler Studierender im Rahmen von wissenschaftlichen Arbeiten ist die Frage: „Wie schreibt man eigentlich wissenschaftlich?“ Es ist allzu menschlich, in seinen alten Gewohnheiten zu verharren, was eben auch die Sprech-, Schreib- und Denkgewohnheiten anbelangt. Es ist daher nicht verwunderlich, wenn sich selbst noch in der Abschlussarbeit, der verschiedene kleiner wissenschaftliche Arbeiten vorangegangen sind, Stellen zu finden sind, die nicht „wissenschaftlich klingen“. Für diese Stellen ist das Lektorat da, um hier gezielt Korrekturen vorzunehmen nach den beschriebenen Kriterien.

Wissenschaftliche Ausdrucksweise zeichnet sich vor allem durch die Stilzüge der Abstraktheit, Objektivität, Modalität, Folgerichtigkeit, Klarheit, Genauigkeit und Dichte aus. Hier sollte das Lektorat prüfen, ob diese Stilzüge ausreichend stark angewendet werden. Bei allem Bemühen um wissenschaftliche Ausdrucksweise sollte man eines aber nicht vergessen: Die gelungene Gedankendarstellung in wissenschaftlichen Arbeiten ist einheitlich und leicht verständlich.

4. Richtigkeit der Angaben

Über die inhaltlichen und stilistischen Dinge hinaus sollten im Lektorat auch *formale Aspekte* kontrolliert werden:

- Stimmen die *Seitenzahlen*? Denn immer wieder gibt es Arbeiten, in denen einzelne Seiten doppelt sind oder welche fehlen.
- Sind die *Autorennamen* richtig geschrieben? So gibt es beispielsweise einen Marketingwissenschaftler mit Namen Wolfgang Fritz – und der wird gerne auch mal als Fritz Wolfgang zitiert.
- Sind das *Erscheinungsjahr* und der *Erscheinungsort* korrekt wiedergegeben? Regelmäßig kann man in wissenschaftlichen Arbeiten Zitate beispielsweise von Meier (2003) sehen – im Literaturverzeichnis findet sich aber nur Meier, G. (2005): Die Betrachtung des Wichtigen, Wuppertal.
- Sind die *Zitate* richtig? Denn immer wieder finden sich in wissenschaftlichen Arbeiten Zitate, die sich so nicht im Originaltext finden. Zudem werden teilweise direkte und indirekte Zitate nicht ausreichend unterschieden.
- Beachten Sie auch die im Kapitel zum Zitieren aufgeführten *Plagiatsverstöße*: Eine fehlende Angabe sollte also auch im Lektorat nachgetragen werden, sofern Sie sich noch erinnern können, woher sie einen Gedanken bezogen haben.

5. Richtigkeit der Sprache

Zu den formalen Aspekten des Lektorats zählt aber auch die eigentliche Form der Arbeit. Hierbei setzt sich die Form aus zwei Kriterien zusammen: Rechtschreibung und Zeichensetzung. Da eine wissenschaftliche Arbeit aus weiteren Komponenten besteht, kommen zur Beurteilung der Form weitere Kriterien hinzu. Nichtsdestotrotz sind die genannten Formkriterien Rechtschreibung *(Orthografie)* und Zeichensetzung *(Interpunktion)* auch für wissenschaftliche Arbeiten vollgültig. Wer in Sachen Rechtschreibung und Zeichensetzung unsicher ist, tut gut daran, einen externen Lektor, der die nötige Sprachkompetenz mitbringt, einzuschalten. Kurz vor Abgabe sich noch die deutsche Grammatik und Rechtschreibung aneignen zu wollen, ist ein utopisches Unterfangen, das von vornherein zum Scheitern verurteilt sein dürfte.

Weitere Komponenten bei wissenschaftlichen Arbeiten sind als mögliche Fehlerquellen zu betrachten. Die *Verzeichnisse*, die *Kapitelzählung*, die *Fußnoten*, die *Abbildungen* – sie alle sind auf formale Richtigkeit zu überprüfen.

In wissenschaftlichen Arbeiten sind Formfehler keine Kleinigkeit. Ab einer gewissen Anzahl werden sie von Korrektoren und anderen Lesern als Zeichen für mangelnde Sorgfalt, Gründlichkeit und Gewissenhaftigkeit betrachtet. Schnell kommt es dann zu der Unterstellung, dass es dann auch mit dem Inhalt nicht weit her sein kann. Daher lohnen sich die Anstrengungen im Lektorat und es sollten durchaus mehrere Arbeitstage dafür eingeplant werden.

Ein wichtiger Arbeitsabschnitt in der Nacharbeit ist das Lektorieren. Es sollte sowohl durch den Verfasser selbst, aber zusätzlich auch durch einen externen Lektor durchgeführt werden.

Das Ziel des Lektorats ist es, den Text auf ein neues Niveau zu heben und ihn zu einem sehr gut gearbeiteten Text zu machen. Spätestens nach dem Lektorat (und dem Layout) sollte der Text den formalen und inhaltlichen Ansprüchen wissenschaftlicher Arbeiten genügen.

Das Verbesserungspotenzial sollte beim Lektorat systematisch angegangen werden. Als Lektor sollte man vor allem auf folgende Bereiche fokussieren: Gedankenführung, Gedankenwahl, Gedankendarstellung, Richtigkeit der Angaben und Richtigkeit der Sprache.

K ⇨ 12 In welche Bereiche kann das Verbesserungspotenzial einer Arbeit unterteilt werden?

3.2 Layout

Wenn das Lektorat vollständig abgeschlossen wurde, können die Arbeiten am *Layout* beginnen. Beide zusammen erfüllen die formalen Vorgaben an eine wissenschaftliche Arbeit. Ferner entsteht durch sie eine ordentliche und leserfreundliche Erscheinungsform.

Es ist darauf zu achten, dass mit dem Layout erst dann angefangen wird, wenn am Text keine weiteren Änderungen mehr vorgenommen werden. Das heißt nicht, dass Sie nicht schon früher gewisse Vorkehrungen, die das Layout betreffen, vornehmen können. Dazu ist sogar zu raten, beispielsweise die Seiteneinrichtung und die Schrifttype und -größe gleich zu Anfang so einzustellen, dass es den Anforderungen entspricht. Dadurch erhalten Sie schon zu Anfang ein Gefühl für das Resultat, außerdem haben Sie mit Einstellungen, die Sie auf Anhieb richtig machen, später keine Arbeit mehr und müssen nichts mehr nachbessern.

Solange Sie aber am Text arbeiten, wird dieser länger oder kürzer. Das wirkt sich direkt auch auf die Seitenumbrüche aus, wodurch es zu unbefriedigenden Resultaten kommen kann. Zum Beispiel könnte die letzte Zeile eines Absatzes am Seitenanfang oder umgekehrt die erste Zeile eines Absatzes am Seitenende stehen. Berücksichtigen Sie auch, dass schon kleine Änderungen am Text sich auf die Darstellung von Abbildungen und Tabellen im übrigen Dokument niederschlagen können, indem diese unkontrolliert hin- und hergeschoben werden. Um dieses in den Griff zu bekommen und auch hier keine Willkür walten zu lassen, bearbeitet man das Layout nach Abschluss des Lektorats, also ganz am Ende der Arbeit.

Wissenschaftliche Arbeiten, die Sie verfassen, sollten nach gewissen formalen Vorgaben angefertigt werden. Sie sollten im Vorfeld klären, welche Vorgaben existieren. Folgende Einstellungen haben sich in der Praxis bewährt:

- DIN-A4-Blätter (einseitig zu bedrucken);
- Seitenrand links mit 4,5 cm; Seitenrand rechts mit 2,0 cm; Seitenrand oben/unten mit ca. 3 cm;

- eine Schrift Ihrer Wahl mit einer Schriftgröße von 11 pt oder 12 pt; in Tabellen kann auch eine Schriftgröße von 10 pt gewählt werden;
- manuelle Silbentrennung, um missratene Worttrennungen zu vermeiden;
- den Blocksatz;
- eineinhalbzeiligen Abstand zwischen den Zeilen; Tabellen können einen einzeiligen Abstand zwischen den Zeilen aufweisen;
- Absätze mit einer hinreichend großen Zeilenschaltung.

Titelblatt

Auch das *Titelblatt* ist ein wichtiger Aspekt innerhalb des Layouts einer wissenschaftlichen Arbeit. Sowohl bei Powerpoint-Präsentationen als auch bei allen schriftlichen wissenschaftlichen Publikationen sollte ein Titelblatt vorgeschaltet werden, auf dem Titel, Autor, ggf. Anlass und sonstige, für den Leser wichtige oder gar unerlässliche Informationen abgedruckt werden.

Verzeichnisse

Nach dem *Inhaltsverzeichnis* haben die anderen Verzeichnisse zu folgen: *Abbildungsverzeichnis*, *Tabellenverzeichnis*, ggf. *Abkürzungsverzeichnis* und etwaige andere (wie z. B. *Formelverzeichnis*). Darauf folgt der eigentliche Text, der oben in allen Gliederungspunkten beschrieben wurde. Hinter dem Text ist ggf. der Anhang anzubringen, der obligatorisch gefolgt ist von einem Literaturverzeichnis *(Quellenverzeichnis)*.

Das Layout der Arbeit ist am Schluss vorzunehmen, nachdem das Lektorat vollständig abgeschlossen worden ist.

Beim Layout ist eine Reihe unterschiedlicher Faktoren zu beachten. Zusammengenommen erfüllen sie die formalen Vorgaben an eine wissenschaftliche Arbeit. Ferner entsteht durch sie eine ordentliche und leserfreundliche Erscheinungsform.

Wann ist das Layout vorzunehmen und wozu führt das Layout? K ⇨ 33

Zusammenfassung

Das Ziel des wissenschaftlichen Arbeitens ist es, ein anspruchsvolles Thema selbstständig unter Anwendung der relevanten wissenschaftlichen Methoden verständlich darzustellen. Die wissenschaftliche Methode basiert auf einer systematischen Vorgehensweise, die sich in folgende Schritte gliedern lässt:

– Wissenschaftliche Vorarbeit mit der Recherche und Materialbeschaffung
– Wissenschaftliche Hauptarbeit mit der Gestaltung der wissenschaftlichen Studie
– Wissenschaftliche Nacharbeit mit dem Lektorat und dem Layout

Die Recherche bildet die Grundlage einer wissenschaftlichen Arbeit. Recherchieren heißt, sich gezielt kundig machen über ein bestimmtes Fachgebiet und dessen aktuellen Forschungsstand. Hilfreich sind dabei eine Suchstrategie und Klassifikationen. Als Suchstrategien stehen grundsätzlich heuristische und systematische zur Verfügung, je nachdem ob man mit einem allgemeinen oder mit einem detaillierten Begriff beginnt. Daneben sollte die Klassifikation der Literatur berücksichtigt werden, insbesondere die Unterscheidung von selbstständigen und unselbstständigen Schriften sowie von Grauer Literatur. Zu den selbstständigen Schriften gehören Monografien, also in sich geschlossene Texte von einem oder mehreren Autoren, die sich mit einem abgegrenzten Themenfeld befassen. Unselbstständige Schriften erscheinen zusammen mit den Beiträgen anderer Autoren. Als „Graue Literatur“ werden alle Publikationen und Quellen bezeichnet, die nicht über die offiziellen Beschaffungskanäle zu erhalten sind. Daneben sind Bibliografien – sowohl Fach- wie auch Zeitschriftenbibliografien – für eine gezielte Recherche nach einem Thema von großer Bedeutung.

Für Recherchen im Internet eignen sich Index- und Katalogsuchmaschinen. Die Vielfalt an Suchergebnissen lässt sich mit logischen Verknüpfungen auf der Basis der Bool’schen Algebra einschränken. Zudem gibt es spezielle Suchmaschinen, die ihre Recherche auf wissenschaftlich anspruchsvolle Texte konzentrieren, wie z. B. scholar.google und basesearch.

Daneben leisten Volltextdatenbanken wertvolle Dienste bei der Recherche. Sie stellen das recherchierte Material in Form einer Datei zur Verfügung. Allerdings ist ihre Benutzung teilweise kostenpflichtig. Schließlich sollten trotz Internet und digitaler Medien die Fernleihe bzw. ein Besuch in einer Bibliothek als Recherchemöglichkeit nicht vernachlässigt werden.

Nach der Recherche und Materialbeschaffung ist die Lektüre der nächste Schritt. Für eine rasche und gezielte Aufnahme der Fülle an Informationen ist der Einsatz von Lesetechniken empfehlenswert. Gerade beim Studium wissenschaftlicher Texte sollten Fragen wie „welche Ziele werden in der Einleitung definiert“ oder „was sind die Schlüsselwörter“ immer wieder im Geiste gestellt werden. Hand in Hand mit der Lektüre der recherchierten Quellen sollte das erarbeitete Wissen archiviert werden.

Bei der Erstellung von wissenschaftlichen Arbeiten ist eine Reihe von Besonderheiten zu berücksichtigen. Dazu gehört die Gestaltung von Zitaten, sowohl direkten wie indirekten, um ein Plagiat zu vermeiden. So dürfen wörtliche Zitate nicht verändert werden. Zudem sind besondere Formen für die Quellenangaben zu berücksichtigen. Zum einen wird die deutsche und die anglo-amerikanische Zitierweise unterschieden und zum andern der Voll- und der Kurzbeleg.

Beim Vollbeleg werden alle bibliografischen Daten als Quellenangabe und im Literaturverzeichnis angegeben. Die relevanten Angaben und deren Reihenfolge werden von jeder Hochschule detailliert vorgegeben. Im Bereich der digitalen Medien entwickeln sich jedoch immer wieder neue Formen, sodass die Grundsätze für gedruckte Quellenangaben entsprechend übertragen werden müssen. Von großer Bedeutung ist, dass die aufgeführten Quellen eindeutig zu identifizieren sind und wiedergefunden werden können.

Beim sogenannten Kurzbeleg finden sich die umfassenden bibliografischen Angaben nur im Literaturverzeichnis, während sich die Angaben im Text der Arbeit auf Nachnamen, Erscheinungsjahr bzw. Kurztitel und Fundort beschränken.

Für firmeninterne Unterlagen, Gespräche mit Mitarbeitern, Experteninterviews, Formeln sowie Gesetze und Verordnungen existieren spezielle Vorgaben zur Gestaltung der Quellenangaben.

Abbildungen und Tabellen sind in einer wissenschaftlichen Arbeit mit einer fortlaufenden Nummerierung, einem Abbildungs- oder Tabellentitel sowie einer eigenständigen Quellenangabe zu gestalten.

Schließlich ist der Schreibstil zu beachten. Die Ausführungen in einer wissenschaftlichen Arbeit sollen präzise, nachvollziehbar und überprüfbar sein. Deshalb sind beim Schreibstil Kriterien wie Objektivität, Modalität, Folgerichtigkeit, Klarheit und Dichte zu berücksichtigen.

Die Formulierung von Themen für Projektberichte oder Abschlussarbeiten an der AKAD University sollten mit dem gewünschten Betreuer abgestimmt werden. Die Entwicklung des Themas ist jedoch ein Bestandteil der Aufgabenstellung. Deshalb sollte ein Thema für eine wissenschaftliche Arbeit einzigartig und präzise formuliert sein sowie eine konzeptionelle Bearbeitung ermöglichen.

Mit der Gliederung bzw. dem Inhaltsverzeichnis wird der „rote Faden“ der Arbeit entwickelt. Der Aufbau sollte dem deduktiven Prinzip folgen. Als Gliederungssystem ist das dekadische System üblich.

Die wissenschaftliche Arbeit selbst besteht aus einer Einleitung, einem Grundlagenteil, einem Hauptteil und einer Zusammenfassung. In der Einleitung geht es darum, den Leser in die Problemstellung einzuführen, das Zielsystem aufzubauen sowie die Bearbeitungsmethode und den Aufbau der Arbeit zu erläutern.

Im Grundlagenteil werden zentrale Begriffe diskutiert sowie die für die Bearbeitung der Themenstellung erforderlichen Methoden, Vorgehensweisen, Instrumente und Konzepte vorgestellt.

Im Hauptteil geht es darum, die geforderte Konzeption oder Problemlösung systematisch zu erarbeiten.

Im abschließenden Kapitel einer wissenschaftlichen Arbeit werden die wesentlichen Erkenntnisse dokumentiert, die Vorgehensweise kritisch gewürdigt sowie ein Ausblick auf die zukünftigen Entwicklungen erarbeitet. Zudem können diejenigen Faktoren erläutert werden, von denen die Lösung abhängig ist.

Nicht zu vernachlässigen ist schließlich die wissenschaftliche Nacharbeit. Beim Lektorieren ist ein externer Experte sinnvoll, vor allem bei Abschlussarbeiten. Es geht dabei

vorrangig darum, die Gedankenführung, Gedankenwahl, Gedankendarstellung, Richtigkeit der Angaben und Richtigkeit der Sprache abschließend zu überprüfen.

Am Schluss des Prozesses steht das Layout der wissenschaftlichen Arbeit. Dabei sind neben der leserfreundlichen Erscheinungsform vor allem die Vorgaben der AKAD University zu beachten.

Bei alledem wünschen die Autoren dieses Studienbriefs Ihnen viel Freude und Erfolg!

Antworten zu den Kontrollfragen

K1__Seite 9
Der Leser kann, wenn er möchte, auf die Quellen zurückgreifen und sich selbst mit ihnen beschäftigen. – Generell gilt für das wissenschaftliche Arbeiten, nachvollziehbar und überprüfbar zu sein.

K2__Seite 17
Bibliografien sind Verzeichnisse, die ursprünglich Literatur, heute aber auch andere Medien verzeichnen. Für die Recherche sind Bibliografien unschätzbar wichtige Hilfsmittel, da über sie die Titelbestände aufgerufen werden können.

Bibliografien können das wissenschaftliche Arbeiten unterstützen, da sie mögliche Quellen verzeichnen. Diese Verzeichnisse sind für die Recherche sehr hilfreich, da in ihnen z. B. über die Schlagwortfunktion gezielt zu einem Thema gesucht werden kann. Ferner sind z. B. Fachbibliografien ein geeignetes Instrument zum wissenschaftlichen Arbeiten, da sie mögliche Quellen zu einem bestimmten Fach verzeichnen.

K3__Seite 33
Mit „Reflect“ ist das kritische Reflektieren des Textes gemeint. Der Leser nimmt die Aussagen nicht einfach hin, sondern hinterfragt sie auf ihren Wahrheitsgehalt. Dabei aktiviert er seine eigenen Erfahrungen, sein Wissen und seinen „gesunden Menschenverstand“ und stellt die Frage: „Stimmt das (Gelesene) überhaupt?“

K4__Seite 74
Es gibt das alphanumerische und das numerische Inhaltsverzeichnis.

K5__Seite 78
Die Problemstellung zeigt auf, warum ein Thema nicht trivial ist und damit untersuchungswürdig. Hier werden die entscheidenden Fragen gestellt, aus denen dann das Zielsystem der Arbeit abgeleitet wird. Unter Problemstellung sollte nicht die Relevanz des Themas verstanden werden. Dabei handelt es sich um etwas anderes, die Bedeutsamkeit eines Themas nämlich, aber nicht dessen Problematik.

K6__Seite 34
Es ist darauf zu achten, dass man das Gelesene irgendwie konserviert. Das kann auf unterschiedliche Weisen geschehen. So kann man die bedeutenden Stellen von einem Text in ein eigenes Dokument übertragen. Dabei sollte man darauf achten, vollständig die Literaturangaben zu übernehmen, damit man sie auch beim Verfassen der eigenen Arbeit noch zur Hand hat und exakte Quellenangaben machen kann.

K7__Seite 81
Es sollten nur solche Begriffe definiert werden, die von zentraler Bedeutung für die Arbeit sind und über die es kein einheitliches Begriffsverständnis in der Literatur gibt – die also Bedarf für eine Definition aufweisen.

K8__Seite 23
Katalogsuchmaschinen und Indexsuchmaschinen.

K9__Seite 9
Recherchieren bedeutet eigentlich Suchen. Gemeint ist die *Suche nach wissenschaftlichen Arbeiten innerhalb des Fachgebiets*, auf dem man selbst ein Forschungsprojekt durchführt. Es ist die gezielte Suche, deren Kurs von dem Thema vorgegeben wird, mit welchem man sich beschäftigt. Von einem höheren Standpunkt aus betrachtet bedeutet Recherche den Versuch, eine Kontinuität des Wissens herzustellen, die über Raum- und Zeitgrenzen hinausgeht. Sie bedeutet den Versuch, die Wissenschaft fortschrittlich zu machen.

K10__Seite 14
„Monografien sind in sich *geschlossene* Texte, die von einem oder mehreren *Autoren* stammen und sich mit einem *abgegrenzten* Themenfeld befassen."

K11__Seite 82
Bei der Konzeptentwicklung lassen sich die Neuentwicklung und die Optimierung unterscheiden. Hierbei kann die Optimierung auch als selektive Neuentwicklung verstanden werden.

K12__Seite 92
Gedankenführung, Gedankenwahl, Gedankendarstellung. Richtigkeit der Angaben, Richtigkeit der Sprache.

K13__Seite 58
Beim Gebrauch von Tabellen und Abbildungen sollte folgendes beachtet werden: Sie sollten einheitlich sein, sie sind mit einem Rahmen zu versehen, einer fortlaufenden Nummerierung und einem Titel, wobei diese in einem am Anfang der Arbeit stehenden gesonderten Verzeichnis aufzuführen sind. Es sollten keine überflüssigen Bestandteile (wie integrierte Überschriften) vorkommen, gleichwohl sollte das Element sich von selbst erklären und muss daher die relevanten Informationen (Spaltenüberschriften, Legenden und dergleichen) vorweisen. Gehen Tabellen und Abbildungen über mehrere Seiten, ist u.a. darauf zu achten, dass „(Fortsetzung)" auf der nachfolgenden Seite steht, der Titel und ggf. (bei Tabellen) die Spaltenüberschriften wiederholt werden. Ferner müssen Quellenangaben gemacht werden.

K14__Seite 34
Hier sind vor allem drei Aspekte wichtig. Zum einen besteht dann die Möglichkeit, effizient und schnell in den Quellen zu navigieren und Such- und Sortierfunktionen zu nutzen. Zum anderen können Informationen aus dem Internet und anderen Dateien direkt hineinkopiert, individuell markiert und weiterverarbeitet werden. Letzteres ist aber nur unter Angabe der Quelle im Rahmen eines direkten Zitates zulässig.

Der dritte Vorteil einer elektronischen Quellenverwaltung ist die Möglichkeit, Hypertextverknüpfungen anzulegen und damit inhaltlich ähnlich gelagerte Quellen zusammenzufassen.

K15__Seite 78
Das Inhaltsverzeichnis sollte nicht nacherzählt werden. Vielmehr geht es in diesem letzten Abschnitt der Einleitung darum, den Aufbau der Arbeit als in sich stimmig und damit schlüssig darzustellen.

K16__Seite 26
Wikipedia kann bei der Recherche durchaus verwendet werden. Da hier aber die Quellen keinerlei Kontrolle unterliegen, ist deren Korrektheit nicht verlässlich. Der Recherchierende hat sich also an anderer Stelle abzusichern und sollte sich auch nur auf die verlässliche Quelle, nicht aber auf Wikipedia, stützen.

K17__Seite 14
Graue Literatur ist Literatur, die nicht oder noch nicht veröffentlicht wurde, jedenfalls nicht auf offiziellem Weg. Will man von ihr als Quelle Gebrauch machen, ist das nicht unproblematisch. Auch hier hat man sich an die Belegpflicht zu halten und dementsprechende Maßnahmen zu ergreifen (z. B. Hinweise im Literaturverzeichnis, Fotokopien).

K18__Seite 41
Die Aussage muss folgendermaßen ergänzt werden:

„Bei der *angloamerikanischen* Zitierweise werden die Quellen zu Zitaten im laufenden Text in einem *Klammerausdruck* angegeben und zwar nur als *Kurzbeleg*."

K19__Seite 28
Öffentliche Bibliotheken, Hochschulbibliotheken und Fachbibliotheken.

K20__Seite 78
Eine Zielhierarchie ist eine Zielordnung mit Rangfolge. In der Regel werden hier mehrere Zielebenen einem Oberziel untergeordnet.

K21__Seite 14
Unselbstständige Schriften sind z. B. Aufsätze, Beiträge und Artikel. Sie sind in einen größeren Publikationsrahmen eingespannt, in welchem auch andere Urheber mit anderen Texten erscheinen.

K22__Seite 74
Für den Leser erfüllt das Inhaltsverzeichnis den Zweck einer Annäherung an den ihm (noch) unbekannten Text und bietet eine Orientierungshilfe. Außerdem bietet das Verzeichnis die Möglichkeit, den „roten Faden“ der Arbeit nachzuvollziehen, was auch für den Verfasser der Arbeit während der Textgenese eine Möglichkeit zur Selbstkontrolle bietet. Ein wesentlicher Maßstab einer wissenschaftlichen Arbeit ist nämlich der logische Aufbau und die sinnvolle Abfolge von Kapiteln und Abschnitten (Gliederung).

K23__Seite 50
Ja, gerade große Konzerne betreiben oft Podcasts mit Experten. Selbst wenn die Sprecher keine ausgewiesenen Experten sein sollten, ist davon auszugehen, dass ein großer Konzern nur fundierte Informationen über dieses Medium weitergibt. Meistens sind keine Sprecher oder Titel bei Podcasts erkennbar, so dass bei einem unternehmensbezogenen Podcast die Angabe der URL samt Zugriffsdatum genügen müsste. Manche Berater oder Coaches geben jedoch regelmässig Podcasts heraus, mit Titel und mit Publikationsdaten, so dass die Quellengaben analog zum Hörbuch gestaltet werden können.

K24__Seite 58
„Vergleiche“, „In Anlehnung an“ und (nicht zwingend) „Eigener Entwurf“.

K25__Seite 81
In der Regel geht es hier nicht darum, Theorien darzustellen. Das ist meist auch gar nicht im Rahmen der Grundlagen zu leisten. In den meisten Arbeiten ist auch gar nicht danach gefragt. Da geht es um ein konkretes betriebliches Problem, dem zu begegnen ist.

K26__Seite 20
Für Zeitschriftenaufsätze gibt es spezielle Bibliografien, sog. Zeitschriftenbibliografien. Diese sind für die Recherche nach Aufsätzen zu verwenden, da diese in den meisten anderen Bibliografien gar nicht verzeichnet sind.

K27__Seite 82
Für die ökonomische Bewertung werden meist viele Daten aus dem Unternehmen benötigt, welche in der Regel nicht zur Verfügung stehen. Daher empfiehlt es sich, nur das grundlegende Vorgehen bei der ökonomischen Bewertung darzustellen.

K28__Seite 23
Viele Internetquellen und Graue Literatur entschlüpfen den Bibliografien. Über bestimmte Websuchmaschinen verschafft man sich auch auf diese Quellen Zugriff.

K29__Seite 50
Informationen aus einem Vortrag eines Experten, der per Internet zugreifbar ist, können selbstverständlich in einer wissenschaftlichen Arbeit verwendet werden. Die Angabe der URL genügt jedoch nicht. Nach Möglichkeit sollten für einen Videoclip folgende Angaben im Literaturverzeichnis gemacht werden: Name des Autors oder des Regisseurs oder Username: Titel des Clips, exakte URL (Zugriffsdatum). Verwendete Sequenz in 00:00:00.

K30__Seite 28
Der Präsenzbestand einer Bibliothek verweist auf die Medien, die nur vor Ort einzusehen sind. Das Gegenstück dazu bildet der sogenannten Leihbestand einer Bibliothek.

K31__Seite 30
Das sequenzielle Lesen zeichnet sich dadurch aus, dass hier mit dem linearen Textfluss gelesen wird. Der Text wird damit vollständig gelesen. Sequenzielles Lesen im Rahmen von wissenschaftlichem Arbeiten bietet sich beispielsweise bei Beschreibungen von Methoden an: Nur wenn man sie stringent von vorne nach hinten liest, kann man die beschriebene Methode verstehen.

K32__Seite 40
Bei wörtlichen Zitaten dürfen die Gedanken eines Autors nicht verändert werden. Damit ist Aussage a.) völlig korrekt. Die Schriftart und Schriftgröße können in der Regel nicht übernommen werden, nur Hervorhebungen sind zu berücksichtigen. Aussage b.) ist damit falsch, ebenso c.) und d.), denn inhaltliche Veränderungen oder eine Anpassung der Formulierung ist nicht zu lässig.

K33__Seite 93
Das Layout sollte zuletzt vorgenommen werden, nachdem das Lektorat beendet worden ist. Das Layout führt zu einem ordentlichen, leserfreundlichen Erscheinungsbild, das z. B. bestehende formale Vorgaben an die wissenschaftlichen Arbeiten erfüllt.

K34__Seite 50
Diese Frage etwas tückisch. Die meisten Studenten würde einfach angeben: o.V.: Wertschöpfungskette, in Gabler Wirtschaftslexikon (Hrsg.), exakte URL (Zugriffsdatum). Diese Angabe ist jedoch nicht ganz korrekt. Genau genommen stammt die Grafik nämlich von Porter. Also müsste die Originalquelle recherchiert werden. Michael E. Porter veröffentlichte diese Grafik 1985 in seinem Buch Competitive Advantage. Also müsste angegeben werden: Porter, M. E.: Competitive Advantage, New York 1985.

Die Beschaffung dieses Werks ist jedoch mit einem großen Aufwand verbunden. Es ist vor mehr wie 15 Jahren erschienen, so dass der Aufwand nicht mehr zumutbar ist. Also wäre zu zitieren: Porter, 1985, zitiert nach: o.V.: Wertschöpfungskette, in Gabler Wirtschaftslexikon (Hrsg.), exakte URL (Zugriffsdatum).

K35__Seite 26
Eine Volltextdatenbank gibt, wie der Name schon sagt, nicht nur ein Verzeichnis, sondern gleich auch die vollständigen Texte wieder. Materialsuche und -beschaffung sind also an ein und derselben Stelle möglich.

K36__Seite 9
Die verwendeten Quellen sollten im Großen und Ganzen nicht älter sein wie ca. 15 Jahre. Einzelne ältere Werke können jedoch durchaus eingesetzt werden.

K37__Seite 14
Ja, die Lerneinheiten der AKAD University zu einzelnen Modulen eignen sich als Einstieg in die Recherche für eng abgegrenzte Themenbereiche, wie sie z. B. in Assignments bearbeitet werden. Für modul- und themenübergreifende Zusammenhänge sind in der Regel Fachbücher hilfreicher.

K38__Seite 54
Bei diesem Leitbild handelt es sich um „Graue Literatur“. Sie können für dieses Dokument entscheiden, ob Sie es als interne Unterlage oder als Monografie behandeln wollen. Wenn Sie das Leitbild als Monografie zitieren, dann sind die Antworten a) und b) korrekt. Sowohl die Zitierweise mit „o. V.“ ist möglich wie auch diejenige mit der Bausparkasse als Herausgeber. Der Erscheinungsort Schwäbisch Hall kann allerdings nur vermutet werden.

Entscheiden Sie sich, das Leitbild als „interne Unterlage“ zu zitieren, dann ist Antwort c) korrekt.

K39__Seite 33
Antworten a) bis c) sind korrekt. Akademische Titel sind sicherlich hilfreich, um die Qualität von Autoren einzuschätzen, doch werden sie üblicherweise in Publikationen nicht aufgeführt.

K40__Seite 40
Bei Kurzbelegen sind wichtige Angaben zum Autor und zur Quelle nur im Literaturverzeichnis zu erkennen. Deshalb kann nur ein Kenner anhand des Kurzbelegs selbst die Relevanz einer Quelle beurteilen.

K41__Seite 44
Als Anforderungen an eine zitierwürdige Quelle werden üblicherweise die Antworten a.), b.) und c.) angesehen. Die Veröffentlichung in einem renommierten Verlag wird teilweise für Dissertationen und Forschungsberichte gefordert, doch fallen bei einer konsequenten Berücksichtigung dieses Kriteriums die meisten Internetquellen und firmeninterne Unterlagen durch das Raster.

K42__Seite 45
Lerneinheiten der AKAD University können als Quellen für wissenschaftliche Arbeiten herangezogen werden, sofern keine Originalquellen zu identifizieren sind. Diese Voraussetzung im vorliegenden Fall gegeben.

Die Antworten a.) und b.) sind korrekt. Beide Formen der Angabe des Erscheinungsjahr können verwendet werden. Die Angabe sollte jedoch einheitlich sein.

Bei Antwort c.) wird vermutet, dass der Erscheinungsort Stuttgart und das Erscheinungsjahr 2016 ist. Diese Angaben sind nicht ganz falsch, beruhen aber auf einer Vermutung. Der Zusatz „AKAD-Lerneinheit“ sollte angegeben werden, um zu verdeutlichen, dass diese Quelle im Buchhandel nicht erhältlich ist.

Antwort d.) entspricht nicht den Vorgaben der AKAD University.

K43__Seite 50
Auch an digitale Quellen werden die Anforderungen gestellt, die für „zitierwürdige“ Publikationen gelten. Dazu gehört neben der Zitierweise und den Quellenangaben sowie der wissenschaftlichen Argumentation auch, dass der Autor eindeutig zu identifizieren ist. In den Beiträgen auf Wikipedia sind jedoch die Autoren nicht zu erkennen, so dass die Qualität der Beiträge nur von Experten eingeschätzt werden kann.

K44__Seite 54
Als Kurzbeleg korrekt sind die Antworten b) und c).

K45__Seite 61
Die Genauigkeit von Aussagen kann durch die Kombination mehrerer Stilmittel unterstrichen werden, insbesondere durch eine objektive, folgerichtige Argumentation mit klar definierten Fachausdrücken.

K46__Seite 45
Die korrekte Angabe im Literaturverzeichnis wäre:

> Winter, Georg: Nachhaltigkeit – eine Herausforderung für den Unternehmer, in: Zabel, Hans-Ulrich (Hrsg.): Betriebliches Umweltmanagement – nachhaltig und interdisziplinär, Berlin 2002, S. 45–68.

oder

Winter, Georg (2002): Nachhaltigkeit – eine Herausforderung für den Unternehmer, in: Zabel, Hans-Ulrich (Hrsg.): Betriebliches Umweltmanagement – nachhaltig und interdisziplinär, Berlin, S. 45–68.

K47__Seite 61
In der Passage berücksichtigt der Autor folgende Anforderungen nicht:

- Objektivität: subjektive Wertungen und Erfahrungen des Autors werden mit begriffen wie „meine“ oder “ich“ erläutert.
- Folgerichtigkeit: es werden Behauptungen aufgestellt, aber nicht folgerichtig argumentiert;
- Klarheit: umgangssprachliche Formulierungen wie „keine großartige Verbesserung“ oder „Zeitfresser“ sollten vermieden werden;
- Dichte: die Erläuterungen zu der „bunten Gestaltung der Arbeitsblätter“, den „zerpflückten Thematiken“ und „Grafiken und Skizzen“ hätten kompakter gestaltet werden können.

K48__Seite 54
Durch die Ratifizierung der Empfehlung der ILO ist diese in Deutschland verbindlich geworden. Sie kann damit wie ein Gesetz oder eine Norm zitiert werden, entweder einfach mit „ILO-Kernarbeitsnormen“ oder „ILO-Übereinkommen Nr. 182“.

K49__Seite 85
Im abschließenden Kapitel sollte auf jeden Fall die Zusammenfassung der wesentlichen Arbeitsergebnisse enthalten sein sowie die kritische Würdigung der eigenen Vorgehensweise bzw. der eigenen Ergebnisse. Eine ideale Abrundung ist es, die Arbeit mit einem Ausblick auf die zukünftigen Entwicklungen abzurunden. Die Erörterung der relevanten Erfolgsfaktoren ist nur bei Bedarf erforderlich.

K50__Seite 67
Bei den beiden Themen handelt es sich nicht um „gute“ Themen:

Ad. a): die Einzigartigkeit ist mit der Formulierung „.. die Bayerische Landesbank“ sicherlich gewährleistet. Eine konzeptionelle Bearbeitung nur sehr eingeschränkt möglich, da vor allem die Gesetze beschrieben sowie die Auswirkungen erläutert werden. Die Formulierung ist präzise. Abkürzungen wurden nicht verwendet.

Ad. b): die Einzigartigkeit ist mit der Formulierung „… am Beispiel der Daimler Facility Service GmbH“ sicherlich gewährleistet. Eine konzeptionelle Bearbeitung ist durch die geforderte Selbstbewertung möglich. Der Titel ist wenig präzise, da nicht eindeutig zu erkennen ist, was in dieser Studie untersucht werden soll. Abkürzungen wie EFQM oder DIN EN ISO erschweren das Verständnis.

Ad. c): der Bezug auf die Siemens AG gewährleistet die Einzigartigkeit der Untersuchung. Mit der Analyse des Marktumfeldes und der Ableitung einer Personalstrategie ist eine eigenständige konzeptionelle Bearbeitung möglich. Allerdings ist diese Prob-

lemstellung für eine Abschlussarbeit viel zu breit. Die Analyse des gesamten Umfeldes eines Weltkonzerns sowie die Entwicklung einer Personalstrategie für sämtliche Geschäftsbereiche sprengen den Rahmen einer Abschlussarbeit bei weitem. Die Formulierung ist präzise. Die Abkürzung „AG“ kann als allgemein bekannt vorausgesetzt werden.

K51__Seite 85

Mit der Formulierung „Ziel der Arbeit war es …“ wird das finale Ziel wieder aufgegriffen. Dieser Bezug zum Finalziel der Studie ist positiv zu würdigen. Der gesamte Grundlagenteil wird dann jedoch in einem einzigen Satz zusammengefasst, der zudem wenig aussagefähig ist. Eine Dokumentation der Ergebnisse im Hauptteil der Studie fehlt. Damit fällt die Zusammenfassung viel zu kurz und zu oberflächlich aus.

Die kritische Würdigung der eigenen Studie ist grundsätzlich gut gelungen. Der Verweis darauf, dass die Themenstellung einen medizinischen Charakter habe, die das Wissen des Autors überfordere ist jedoch nicht sinnvoll. Zum einen stellt sich dann die Frage, weshalb der Autor das Thema ausgewählt hat und zum zweiten ist das eigene beschränkt Fachwissen kein objektives Argument für eine Beschränkung der Thematik.

Schließlich übernimmt der Autor mit der Formulierung „Ziel vollumfänglich erreicht“ die Aufgabe des Gutachters, ohne diese Behauptung differenziert zu begründen. Insgesamt ist diese Zusammenfassung gerade noch zielführend, so dass ein „ausreichend“ im Sinne von 50 Prozent der verfügbaren Punkte dafür vergeben werden kann.

K52__Seite 82

Ja, auch in einem Assignment sind zunächst die zentralen Begriffe zu klären und die themenrelevanten Grundlagen zu erarbeiten, um dann den Kern der Themenstellung zu bearbeiten.

Literaturverzeichnis

ADORNO, T. W. (2001)
Minima Moralia. Reflexionen aus dem beschädigten Leben. Frankfurt am Main et al.

BÄNSCH, A. (2008)
Wissenschaftliches Arbeiten, München et al.

BALZERT, H.; SCHÄFER, C.; SCHRÖDER, M.; KERN, U. (2008)
Wissenschaftliches Arbeiten. Wissenschaft, Quellen, Artefakte, Organisation, Präsentation, Witten.

BENDEL, O.
E-Book, hrsg. von Gabler Wirtschaftslexikon, http://wirtschaftslexikon.gabler.de/Definition/e-book.html (Zugriff am 7.3.2017)

CORSTEN, H.; DEPPE, J. (2008)
Technik des wissenschaftlichen Arbeitens. München.

CRAMME, S.; RITZI, C. (2009)
Literatur ermitteln, in: Franck, N.; Stary, J. (2009/Hrsg.): Die Technik wissenschaftlichen Arbeitens, Paderborn et al., Paderborn et al., S. 33–70.

ECO, U. (2007)
Wie man eine wissenschaftliche Abschlussarbeit schreibt. Doktor-, Diplom- und Magisterarbeit in den Geistes- und Sozialwissenschaften. Heidelberg.

FIX, U.; POETHE, H.; YOS, G. (2003)
Textlinguistik und Stilistik für Einsteiger. Ein Lehr- und Arbeitsbuch. Frankfurt am Main.

FRANCK, N. (2009)
Lust statt Last. Wissenschaftliche Texte schreiben, in: Franck, N.; Stary, J. (2009/Hrsg.): Die Technik wissenschaftlichen Arbeitens, Paderborn et al., S. 117–178.

FRANCK, N.; STARY, J. (2009)
Die Technik wissenschaftlichen Arbeitens. Paderborn et al.

GOCKEL, T. (2008)
Form der wissenschaftlichen Ausarbeitung. Studienarbeit, Diplomarbeit, Dissertation, Konferenzbeitrag. Berlin et al.

HENNIG-THURAU, T.; WALSH, G.; SCHRADER, U. (2004)
VHB-JOURQUAL: Ein Ranking von betriebswirtschaftlich-relevanten Zeitschriften auf der Grundlage von Expertenurteilen, in: Zeitschrift für betriebswirtschaftliche Forschung, 56. Jg., Nr. 9, S. 520–545.

HOFFMANN, H.; STREUBEL, W. (2008)
Hinweise für die Anfertigung wissenschaftlicher Arbeiten, URL: http://www.fernuni-hagen.de/wiwi/studium/pruefungen/wiss_arbeiten.pdf, Abruf vom 08.01.2009

KARMASIN, M.; RIBING, R. (2008)
Die Gestaltung wissenschaftlicher Arbeiten, Wien.

KORNMEIER, M. (2008)
Wissenschaftlich schreiben leicht gemacht. Für Bachelor, Master und Dissertation, Bern et al.

NARR, W.-D. (2009)
Was ist Wissenschaft? Was heißt wissenschaftliches arbeiten? Was bringt ein wissenschaftliches Studium? Ein Brief, in: Franck, N.; Stary, J. (2009/Hrsg.): Die Technik wissenschaftlichen Arbeitens, Paderborn et al., S. 15–32.

NIEDERHAUSER, J. (2015)
Die schriftliche Arbeit – Von der Ideenfindung bis zur fertigen Arbeit. Für Schule, Hochschule und Universität, hrsg. vom Bibliografisches Institut GmbH (Duden), Berlin.

o.V. (2009)
Falscher Wilhelm bei Minister Guttenberg, URL: http://www.spiegel.de/politik/deutschland/0,1518,606912,00.html, Abruf am 12.08.2009.

o.V. (2009)
Arbeitstechniken Bibliothek. http://www.teachsam.de/arb/biblio/biblio0.htm, Abruf am 18.08.2009.

o.V.
Pagiat, in: dwds – Das Wortauskunftssystem zur deutschen Sprache in Geschichte und Gegenwart, https://www.dwds.de/wb/Plagiat (Download am 3.3.2017)

PORTER, M. E. (2000)
Wettbewerbsvorteile. Spitzenleistungen erreichen und behaupten, Frankfurt am Main et al.

ROST, F.; STARY, J. (2009)
Schriftliche Arbeiten „in Form“ bringen. Zitieren, Belegen, ein Literaturverzeichnis anlegen, in: Franck, N.; Stary, J. (2009/Hrsg.): Die Technik wissenschaftlichen Arbeitens, Paderborn et al., S. 179–195.

SCHWESIG, R. (2003)
Tipps. Anregungen zum Verfassen guter Diplomarbeiten.

STARY, J. (2009)
Wissenschaftliche Literatur lesen und verstehen, in: Franck, N.; Stary, J. (2009/Hrsg.): Die Technik wissenschaftlichen Arbeitens, Paderborn et al., Paderborn et al., S. 33–70.

THEISEN, M. R. (2013)
Wissenschaftliches Arbeiten – Erfolgreich bei Bachelor- und Masterarbeit, 16. vollständig überarbeitete Auflage, München.

Internetquellen:

http://www.buecher-wiki.de/index.php/BuecherWiki/Hoerbuch

https://www.randomhouse.de/Verlag/der-Hoerverlag/70000.rhd

Stichwortverzeichnis

A

Abbildungen 55, 56, 57
Abbildungsverzeichnis 56, 93
Abkürzungsverzeichnis 56, 93
Aufsätze 18, 42

B

Begriffserklärung 79
Beiträge 12, 13, 24, 41
Bibliografie 15
– Allgemeinbibliografie 15, 18
– Ausgangsbibliografie 8
– Fachbibliografie 15, 19
– Metabibliografie 15
– Spezialbibliografie 15
– Zeitschriftenbibliografie 15, 17, 18
Bibliotheken 18, 26, 27, 34
– Internetbibliothek Wikipedia 7
– Zeitschriftenbibliothek 18
Bibliotheksservice 19

D

Datenbank 10, 19, 20, 26, 33
– Volltextdatenbank 24, 25
– Zeitschriftendatenbank 18
Deutsche Internetbibliothek (DIB) 19

E

E-Book 47, 48
EBSCO 10, 19, 24, 25
Einleitung 72, 76, 77, 83
Einleitung der Arbeit 74
et al. 49
Experteninterview 72

F

Fernleihe 27
formale Gestaltung
– Abbildungen 55
– Tabellen 55
Formelverzeichnis 93
Funktionalstilistik 59

G

Gliederung 68, 69, 70, 71, 73
Gliederungsebenen 71
Gliederungssystem
– alphanumerisches 74
– numerisches 74
Gliederungsvorschlag 64
Graue Literatur 11, 13, 15, 20, 23
Grundlagen 69, 72, 80
Grundlagen der Arbeit 78
Grundlagenteil 63, 73, 79

H

Hauptteil 63, 82
Hauptteil der Arbeit 81
Herausgeberbände 13
Hörbuch 16, 48, 49

I

Inhaltsverzeichnis 56, 68, 70, 71, 72, 74, 93
Internetquellen 20, 46, 51, 53
Interview 51, 82

K

Klassifikationen 9, 10
Kurzbeleg 38, 39, 52, 53

L

Layout 92
Leihbestand 27
Lektorat 3, 88
Lektüre 6, 28, 29, 30, 32
Lesetechniken 28, 29, 30
Literaturverwaltung 33
Literaturverzeichnis 8, 38, 39, 41

M

Miszellen 12
Monografien 11, 35, 41, 46

P

Plagiate 35, 36
PQ4R-Methode 31
Präsenzbestand 27
Problemstellung 68, 74, 75, 76, 77
Publikationen, fremdsprachige 38

Q

Quellen- und Literaturverzeichnis 13, 93

R

Recherche 6, 7, 8, 10, 15, 21, 23, 24

S

Schluss der Arbeit 83
Schreibstil, wissenschaftlicher 58, 59
Schriften
– selbstständige 11
– unselbstständige 11, 12
Suchmaschine
– Indexsuchmaschine 20, 21
– Katalogsuchmaschine 20, 21
– Websuchmaschine 20, 21
Suchstrategien 9, 10

T

Tabellenverzeichnis 56, 93
Textpassagen, fremdsprachige 36
Titelblatt 65, 93

V

Videobeitrag 49

W

Wikipedia 25, 26
wissenschaftliche Arbeiten
– Bewertungskriterien 85
– Strukturierung 68
wissenschaftliche Aufsätze 12
wissenschaftliche Nacharbeit 88

Z

Zeitschriftenaufsätze 19
Zielsystem 74, 76, 77, 80
Zitation von Abbildungen und Tabellen 57
Zitierweise 35
– angloamerikanische 39
– bei sonstigen Quellen 51
– deutsche 39
– von digitalen Medien 45
– von Monografien 41
Zusammenfassung 72, 83

Für Ihre Notizen:

Gabriele Sievers
luminoso
AKADart-Ausstellung
2006/2007

Studieren neben dem Beruf

»Ich mach was
für meine Karriere!
AKAD.de«

AKAD Bildungsgesellschaft mbH
Art.-Nr. 12172 K1049